Стр. 7

ВЛАДИМИР РЯЗАНОВ: «Я БЛАГОДАРЕН СУДЬБЕ ЗА ТО, ЧТО СТАЛ РЕПОРТЕРОМ»

РЕПОРТЁР

ОБЛАСТНАЯ НАРОДНАЯ ГАЗЕТА
№ 46 (1207) 15 ДЕКАБРЯ 2017 Г.

Цена свободная

www.reporter64.ru

ЗАСЕДАНИЕ ПОЛИТБЮРО

ЗАЧЕМ САРАТОВЦАМ НУЖНА ОБЩЕСТВЕННАЯ ПАЛАТА?

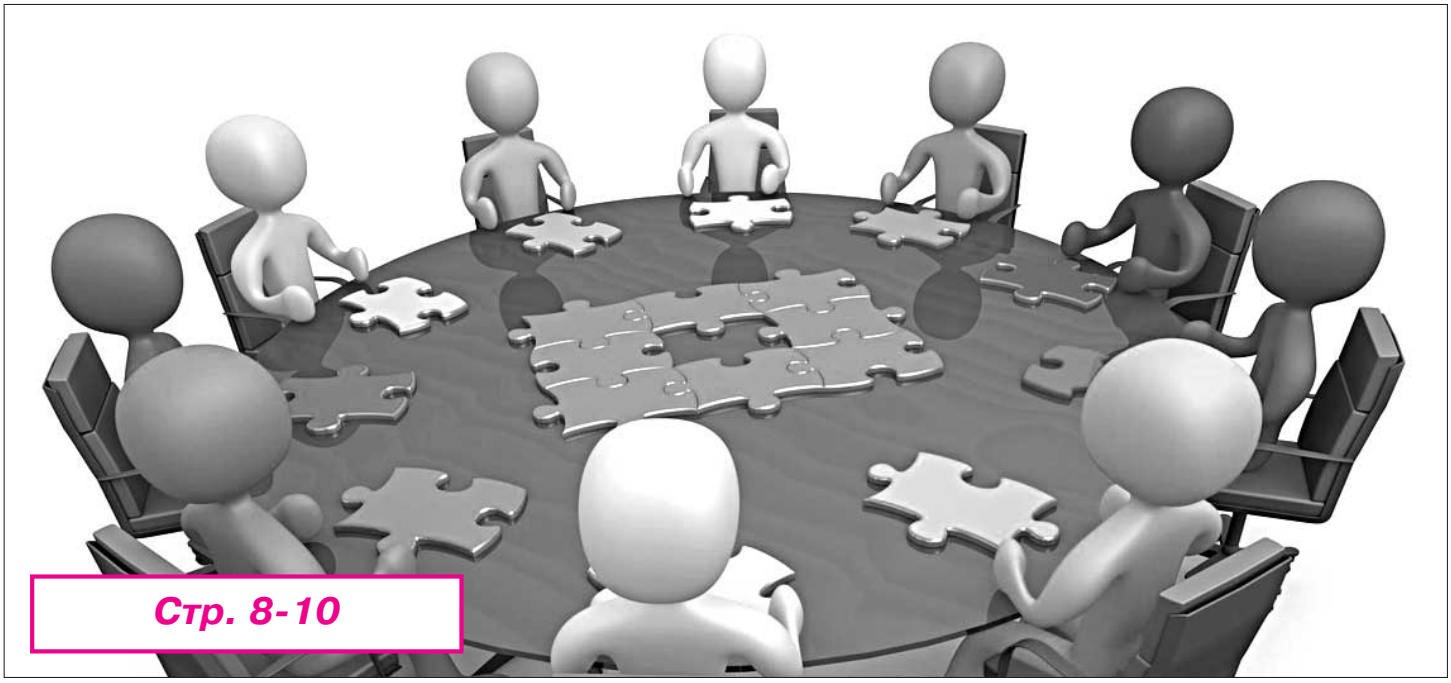

Стр. 8-10

НЕ ЗА ТРИДЕВЯТЬ ЗЕМЕЛЬ

Во время приземления Герман Титов едва не угодил под поезд

Стр. 4

ПЯТАЯ КОЛОНКА

Стр. 5

Чем ценны радаевские министры

Чиновники заставляют педагогов наряжаться снеговиками?

Жительница Саратова обратилась за помощью к главе региона. Обращение саратовчанки к Валерию Радаеву появилось на сайте «Лица губернии».

Татьяна Сергеевна пишет: «23 декабря 2017 года учителя и воспитатели Саратова по распоряжению городской администрации должны нарядиться снеговиками и принять участие в новогоднем костюмированном шествии снеговиков «Новый год шагает по Саратову». Она также отметила, что «на костюмы приходится собирать деньги с коллектива педагогов и опять же с родителей».

Далее возмущенная горожанка задается вопросами: «Когда же наши городские чиновники перестанут издеваться над учителями, детьми и родителями? Когда же закончатся их странные затеи и чудовищные способы их реализации?». В конце обращения она заявила: «Наступает предел нашего долготерпения! Просим Вас, уважаемый Валерий Васильевич, защитите Учителя!».

Многие пользователи Сети не смогли оставить без внимания обращение: «Это вообще законно?», «А что сами не нарядятся?», «Бедные учителя, бедные на мозги чинуши», «В марте еще заставят за Путина идти голосовать», «Белить деревья по городу, ездить убирать грязь в лагерях, и куча всякой ерунды, вместо того чтобы работать в садике. А дети с одним воспитателем или учителем на два класса», — отметили неравнодушные жители Саратова.

В центре Саратова появится памятник «Хлеб — всему голова»

Председатель общественного совета при минсельхозе области Александр Качанов прокомментировал информацию об установке в Саратове скульптуры, прославляющей агропромышленный комплекс.

— Текущий год для Саратовской области — год рекордного урожая. Хлеборобы региона собрали более 6 млн. тонн зерна. Такого результата труженики сельского хозяйства добились впервые за 20 лет, — заметил Качанов.

По его словам, ветераны АПК, сельхозтоваропроизводители выступили с инициативой запечатлеть это событие в истории. Общественный совет при министерстве сельского хозяйства области поддержал эту идею и обратился к Союзу художников России с просьбой подготовить проекты скульптурной композиции, прославляющей сельский труд.

— В проекте скульптора Владимира Пальмина, который был принят общественностью, воплотилась жизнь сельской семьи, где дети являются продолжателями дела родителей. В настоящее время идет процесс отливки фигур из бронзы и подготовка места для установки скульптуры, — заключил общественник.

Напомним, скульптурная композиция «Хлеб — всему голова» состоит из четырех фигур, представляющих семью труженика сельского хозяйства: отец — комбайнер, его помощник — сын, студент аграрного вуза; мать — работник сельского хозяйства и перерабатывающей промышленности; дочь — школьница, помогающая матери по дому.

Все скульптурные фигуры стоят вокруг снопа, над которым установлен саратовский калач; внизу под снопом стоит корзина, олицетворяющая собой продуктовое изобилие: фрукты, овощи и другая продукция сельского хозяйства. Размеры композиции — 2.1 м х 1.6 м х 0,75 м.

Ваяние предложено установить на площади с фонтаном перед СГАУ (пересечение ул. Радищева и пр. Кирова) — напротив здания консерватории.

Балаково, Энгельс и Вольск обошли Саратов по удобству для жизни

При составлении порталом Domofond.ru рейтинга городов России местные жители оценили, насколько они довольны экологией, чистотой, услугами ЖКХ, транспортом и другими сферами жизни.

Возглавляет рейтинг Анапа. Жители курорта довольны экологией, магазинами и чистотой улиц. Но их не устраивает стоимость жизни. В топ-5 вошли также Грозный, Дубна, Сосновый Бор и Геленджик.

Из городов Саратовской области самое высокое место занял Балаково — 136-е. Местные жители высоко оценили магазины (11-е место в России) и условия для детей, но выразили недовольство сферой ЖКХ и стоимостью жизни.

Энгельс на 175-м месте. Здесь горожане довольны безопасностью и сферой торговли, но их не радуют чистота улиц, ЖКХ, возможности для отдыха и стоимость жизни.

Саратов занимает в рейтинге 223-е место. Самым удобным для жизни, согласно ответам горожан, является Волжский район, за ним следуют Фрунзенский, Кировский, Октябрьский, Ленинский и Заводской.

Вольск в списке из 250 российских городов находится на 207-м месте, Балашов — на 240-м.

Саратовские трамваи предлагается запустить на солнечных батареях

Такая идея возникла у депутата гордумы Олега Комарова во время заседания комиссии по градостроительству.

В ходе мероприятия был заслушан доклад директора МУП «Саратовгорэлектротранс» Сергея Курышова, в котором говорилось о том, что предприятие нуждается как минимум в 500 миллионах рублей (в противном случае электротранспорт встанет). От депутата Юрия Ерофеева прозвучало предложение заняться поисками денег уже сейчас, пока не был утвержден бюджет.

Олег Комаров отметил, что долги накапливаются в результате повышения цен на электроэнергию, поэтому на вагонах стоит установить фотоэлементы. На что возразил Дмитрий Кудинов: он отметил, что в настоящее время затраты на солнечную энергию гораздо превышают затраты на энергию из традиционных источников.

Теперь «девятка» доезжает до Москвы на 17 минут быстрее

В декабре время в пути фирменного скорого поезда №9 сообщением «Саратов — Москва» Приволжского филиала АО «ФПК» сократилось на 17 минут. Об этом информирует пресс-служба ПривЖД.

Поездка из Саратова до Москвы продлится 14 часов 18 минут, с начала года поезд в этом направлении ускорен на 32 минуты.

Поезд №9 «Саратов — Москва» будет курсировать по откорректированному расписанию: ежедневно, отправляясь из Саратова в 17:04, прибытие в Москву в 07:22.

В пути предусмотрены остановки на таких крупных станциях как Аткарск, Ртищево, Кирсанов, Тамбов, Мичуринск, Узуново.

ЧИТАЙТЕ НАС В ИНТЕРНЕТЕ!

www.reporter64.ru

E-mail: rep64@yandex.ru

Подготовил Владимир МАКОВСКИЙ

Сергей Храмов: «Общественные палаты общественность не представляют»

Более 600 человек приняли участие в работе «Гражданского форума Саратовской области-2017», местом проведения которого стала Саратовская государственная юридическая академия. Основным вопросом повестки дня стали итоги почти прошедшего Года экологии, однако широкий интерес вызвали вопросы развития в области детского и юношеского спорта, туризма, формирования гражданского общества совместными усилиями бизнеса и общественности.

«Репортер» обратился за комментарием к генеральному инспектору труда общероссийского объединения профсоюзов «Союз профсоюзов России» Сергею Храмову.

— Сергей Владимирович, в Саратовской области завершился очередной Гражданский форум, где общественники разговаривали с властью на самые разные темы. На ваш взгляд, приносят ли подобные встречи реальную пользу или это больше для пиара?

— Конечно, какую-то пользу приносят — как говорится, имеющий уши да услышит, а я думаю, что власть уши имеет и слушать готова. Главное — чтобы те, кто хочет с ней говорить, не занимались болтологией, не строили пустых умозаключений, а делали реальное дело. Если хоть кто-то сделает хоть что-то конструктивное и расскажет об этом власти, то даже если это конструктивное и столкнулось с какими-то проблемами — до власти это обязательно дойдет, она это услышит. Доказательств тому немало, так что любая публичная беседа властей и общества конструктивна по определению.

В обществе существует множество разнообразных течений, точек зрения, мнений и так далее. Позволю себе воспользоваться метафорой Александра Николаевича Радищева, созданной, правда, по совершенно иному поводу: общество — огромно и стозевно (остальное опустим). И чем более мощно заявлены эти мнения, тем больше шансов, что власть на них отреагирует. Ведь, по сути, власть, властные решения — лишь результат уравновешивания различных сил, действующих в обществе. И если у этих сил есть адекватные выразители, способные довести мнение представляемых ими групп интересов до власти, то власть их услышит.

Скажу даже более: задача людей, занимающихся реальным делом, а не пустословием — именно лоббировать интересы своего дела во властных структурах. Использовать поддержку населения, искать нужные аргументы, не сдавать позиций и так далее.

— В нашем регионе широко известен Александр Ландо, являющийся спикером Общественной палаты области и при котором данный орган, по сути, стал еще одной контролирующей структурой. Общественники могут проверить тот или иной рынок на степень кривизны огурцов и свежести томатов, заявиться в любой магазин с похожими задачами. Должны ли, по-вашему, общественники заниматься подобным?

— Лично я с господином Ландо не знаком, и подробностей того, чем он занимается, не знаю. Могу сказать только одно: к сожалению, сегодня у нас в стране часто вещи называются не своими именами, в силу чего многие слова утратили первоначальный смысл. Это касается слова «общественник» и выражения «член Общественной палаты» — сегодня последнее совсем не означает первого. «Член Общественной палаты» имеет к общественности такое же отношение, как, к примеру, монстр под названием «Облсовпроф» — к реальной деятельности профессиональных союзов.

Да и само понятие «штатного» общественника — не является ли оно абсурдным? Истоки этого абсурда, на мой взгляд, начинаются как раз в то время, когда принималось решение о создании Общественной палаты. Общественник не может состоять при своей же, Общественной, палате — он должен быть при обществе, при различных его группах, течениях и интересах, чтобы представлять именно их, а не очередную чиновничью структуру. Может быть, какой-то смысл имеет, например, существование Общественного Совета при президенте РФ — в конце концов, президент имеет право и должен иметь возможность знать, что общество волнует по-настоящему. Но это отнюдь не значит, что абсолютно все общественники должны входить в этот совет. Точно та же ситуация складывается и с Общественной палатой.

Что же касается собственно господина Ландо, то, скорее всего, секрет его поразительного общественного, а точнее сказать, политического долгожительства объясняется бородатым анекдотом про Анастаса Ивановича Микояна, который «от Ильича до Ильича без инфаркта и паралича» благополучно прожил, лавируя «между капельками». Может быть, и видный саратовский общественник тоже владеет этим тонким искусством?

— Способы формирования Общественных палат региона и областного центра таковы, что большинство членов назначает власть (дума или правительство региона). По сути, в палаты попадают только лояльные нынешним чиновникам и депутатам люди. Правильно ли это?

— Это вдвойне неправильно, с учетом того, что именно эти люди получают «почетное право» распределять правительственные гранты между общественными организациями — нетрудно догадаться, что исключительно между своими. А между тем объем средств, выделяемых правительством в виде грантов федерального и регионального уровней, весьма внушителен. Заявки на гранты направляются через Общественную палату, и опыт показывает, что большая часть этих средств достается заявителям, аффилированным как раз с Общественной палатой.

Получается, что Общественная палата является какой угодно палатой — думской, парламентской, правительственной — но не общественной, и в роли общества тут выступают партия (известно, какая), думская фракция, парламентское большинство и тому подобное. При таком раскладе становится очевидным, что само существование Общественной палаты свидетельствует о недостаточности и даже несостоятельности выборного механизма. Как говорится, неладно что-то в нашем демократическом государстве.

Извечные для российского общества вопросы «Кто виноват?» и «Что делать?» на современном этапе выглядят еще более унылыми и деструктивными: «Зачем нам это надо?» и «Какая разница, будет у нас это или нет?». Зачем нам надо, чтобы общественность была широко представлена в органах власти? Какая нам разница, представлена она там или нет? Плохие вопросы, и задаваться ими не стоит. Если нет никакой разницы, тогда и разговаривать, получается, не о чем. А вот если разница есть, если нам это что-то даст, то за эту возможность надо бороться буквально всем миром.

Не нравится вам, что у вас под боком вырубают заповедный лес (или даже просто парк), засыпают озеро под строительство коттеджей? Выходите, протестуйте всем городом, районом, да и просто улицей. Но не отмалчивайтесь, не шепчите друг другу на кухне страшным голосом: да там такие силы задействованы, что они нас проглотят и не поперхнутся. Поперхнутся, если и не на этот раз, то на другой, на третий — уж точно. Результат рано или поздно будет, тому есть масса примеров. Так, недавно в подвале одного из жилых домов в центре столицы власти попытались закрыть действовавшую там аж с 1969 года детскую художественную студию и учредить на ее месте какой-то клуб, конечно же, небесплатный. Так вот родители занимавшихся там детей решительно воспротивились и сплотились в выражении этого протеста. Его поддержали и профсоюзы, и настоящие общественные деятели, такие как Вячеслав Александрович Фетисов. Два года все они стояли единым фронтом — и добились своего, помещение осталось за студией.

Я хочу сказать, что любое коллективное выступление имеет шанс на успех, и тем больший, чем настойчивее будет это выступление. Главное — не задаваться пустым вопросом «а что это даст?», но отстаивать свои интересы.

— На каком уровне, по вашему мнению, находится развитие гражданского общества в России? Есть ли у вас поводы для оптимизма?

— Повод для оптимизма есть, хотя бы потому, что нашему гражданскому обществу есть куда развиваться. Знаете, когда-то на международном уровне было решено, что название «слаборазвитые страны» звучит как-то обидно и даже оскорбительно, и с тех пор такие страны называются «развивающиеся». Так вот, наше гражданское общество тоже «развивающееся», и у него, определенно, есть перспективы. Я проблемами формирования и развития гражданского общества занимаюсь с 1989 года, и мне не хотелось бы думать, что все это время я потратил зря.

Андрей АПАЛИН

Космический «Орел»

Во время приземления Герман Титов едва не угодил под поезд

7 августа 1961 года Саратовская область пережила еще одно событие, которое связывает ее с историей освоения космоса. В этот день в нескольких километрах от Красного Кута в поле приземлился второй космонавт планеты Герман Титов. Но если место приземления Гагарина знают во всем мире, то о наличии места приземления Германа Степановича не догадываются даже жители области.

Сейчас в краеведческом музее Красного Кута, который носит имя Германа Титова, хранятся уникальные экспонаты. Здесь можно увидеть не только форму генерал-полковника, но и тот самый парашют, на котором в заволжские степи спланировал космонавт.

— Герман Степанович приезжал в Красный Кут в 1974 году на открытие мемориала воинам, погибшим в Великой Отечественной войне, — рассказала экскурсовод музея Мария Столярова. — Тогда же ему присвоили звание Почетного гражданина нашего города и вместе с удостоверением вручили символический ключ.

К слову, позывной Германа Титова в этом полете был «Орел». Взлетев выше всех на этой земле, он увидел ее со стороны. Его восхищению нашей Землей не было предела. Позже он писал об этом в своей книге «Голубая моя планета»: «За бортом корабля, в бездонном небе, загорелись звезды. Точно яркие алмазы на черном бархате, горят далекие небесные светила.(...) Пройдет немногим более получаса — и я снова увижу рассвет. За сутки их будет семнадцать. Над Землей, там, где небо сливается с горизонтом, — цветы волшебной радуги. Через иллюминатор она кажется предвестницей наступающего радостного утра».

После приземления, первый разговор с Москвой.

Семнадцать витков вокруг земли. Герман Титов провел в космосе больше суток. Причем, по программе полета, должен быть сон. Титов заснул и... проспал на 35 минут дольше. Спуск — это один из самых сложных этапов полета. «На глобусе указывалось место приземления — недалеко от Саратова. Я специально не закрыл один из иллюминаторов, для того чтобы можно было лучше увидеть происходящее за бортом корабля. Розовое пламя вокруг корабля по мере погружения в атмосферу постепенно сгущается, становится пурпурным, затем багровым. Жаропрочное стекло покрывается желтоватым налетом, стальная обечайка иллюминатора плавится, и огненные брызги проносятся возле стекол. Захватывающее зрелище!»

Скорость аппарата уменьшилась с 28 тысяч километров в час до 600-800 километров в час. Сначала отстрелился люк кабины и катапульта, потом раскрылись парашюты. Справа от себя Титов увидел большую реку и два города по обе ее стороны. Это только подтвердило, что сесть предстояло в районе Саратова.

К приземлившемуся кораблю подъехала машина. Космонавт в это время еще раскачивался в воздухе на парашюте. Сильным ветром его относило в сторону. Титова едва не закинуло на железную дорогу, по которой в сторону Москвы шел поезд. По всей видимости, машинист заметил человека и прибавил скорость. Титов приземлился на поле. Первыми его встретили «труженики приволжских полей» Василий и Алексей Ануфриевы, Николай Андреев, Александр Ермилов, помогли снять скафандр.

Саратовский краевед Владимир Цыбин в своей книге «Подвиг космонавта Г. С. Титова» упоминает еще о неизвестной девушке-железнодорожнице и рассказывает о своей встрече с одним из очевидцев. Алексей Ануфриев рассказал, что в тот день он работал на тракторе. Услышав похожий на выстрел звук и увидев спускающегося на парашюте человека, он взял у пастуха лошадь и поспешил к космонавту. Говорит, что страшно не было, хотя о полете не знал, поскольку работал в поле. Все пятеро подошли практически одновременно. Титов приземлился в 20-30 метрах от железной дороги. Он пытался освободиться от скафандра, но сам он этого сделать не смог. Андреев и девушка, следуя указаниям Германа Степановича, помогли ему снять скафандр и другое снаряжение. Космонавт остался в комбинезоне голубого цвета.

— Вид у космонавта был растерянный, — вспоминал Алексей Дмитриевич, — так как он спускался на парашюте на идущий товарный поезд, и была угроза попасть между вагонами. Летал больше суток в космосе, а при посадке мог так нелепо погибнуть. А других разговоров я не слышал. Титов приземлился с одной стороны железной дороги, а сам спускаемый аппарат в более чем 5 км по другую сторону. Недалеко от космонавта приземлилась лодка, предназначенная на случай аварийной посадки на воду. Затем Титов попросил отвести его к спускаемому аппарату, который находился на гороховом поле, там же неподалеку лежал отстрелянный люк. Он забрался внутрь, взял документы и попил воды. А затем на машине его увезли в районный центр.

Место приземления очевидцы предусмотрительно обозначили деревянным колышком.

Новость разнеслась с неимоверной скоростью, сюда со всех сторон спешили люди. Народу было столько, что гороховое поле оказалось буквально вытоптанным. В Красном Куте начался настоящий митинг.

«По приезде в райком партии я попросил, чтобы меня срочно связали с Москвой: надо было доложить Государственной комиссии о том, что посадка корабля завершилась благополучно. Странное было у меня ощущение. С одной стороны, чувство удовлетворенности тем, что задание полета было выполнено полностью и я мог доложить результаты его тем, кто готовил и обеспечивал этот полет. Это их труд успешно завершен, завершен еще один этап в освоении космоса. С другой стороны, смущала какая-то непонятность происходящего. Кругом люди, аплодисменты, цветы. В машину приходится пробиваться с посторонней помощью. И главное, я не знаю, что надо делать в этой обстановке. Я еще не отключился от полета, все мои мысли были связаны с работой. А у здания райкома тем временем собрались уже сотни людей. Они скандировали: «Ти-то-ва! Ти-то-ва!» Вместе с руководителями района вышел на улицу и под бурные овации поднялся на трибуну. Я от души поблагодарил собравшихся за сердечную встречу, сказал о своей бесконечной радости и гордости, что выполнил задание партии и правительства. Дети преподнесли букеты цветов. Потрогали мое космическое одеяние — лазоревого цвета комбинезон».

— Мы поддерживаем теплые отношения с семьей Германа Степановича, его жена Тамара Васильевна приезжала к нам в 2002 году с дочерьми и внуком, — продолжает Мария Столярова. — Они передали нам личные вещи Титова — его настольный письменный прибор, значки, медали, копии аттестатов и дипломов. В этом же году музею и было присвоено имя космонавта. Тот самый телефон, по которому он разговаривал с Москвой, сейчас тоже есть среди наших экспонатов.

Изначально на месте приземления местный скульптор Катуков установил 20-метровый обелиск в виде ракеты, несущейся вниз. К 20-летию полета здесь появились обелиск и барельеф саратовских скульпторов Тугушева и Харитонова.

— В его планах было приехать в наш город на 40-летие своего полета в 2001 году, но, к сожалению, в сентябре 2000-го его не стало, — сказала в завершении нашей беседы Мария. — Наш город вообще тесно связан с небом. Именно здесь находится училище летной авиации. Кроме того, сам статус города рабочий поселок Красный Кут сменил в 1966 году. Говорят, что это произошло как раз в связи с приземлением Титова. Хотя, информация это очень и очень неофициальная.

Ольга ЛЕТУВЕТ

Центральный агитационно-пропагандистский орган газеты «Репортер»

ПЯТАЯ КОЛОНКА

Чем ценны радаевские министры

«Наталья Линдигрин переназначена на пост министра информации и печати Саратовской области. Решение Валерия Радаева предсказуемое, ибо где еще найти такого тихого человека, о существовании которого СМИ вспоминают только по великим праздникам?

После отказа от партнерских отношений с саратовскими средствами массовой информации роль министерства сошла на нет настолько, что даже местные журналисты не скажут определенно, чем занимается контора, возглавляемая Натальей Александровной.

О санаторном режиме работы минпечати свидетельствует и отсутствие новостей на сайте ведомства. Примерно раз в неделю на портале появляются заметки о книгах или журналистских конкурсах.

Словом, переназначение Натальи Линдигрин — лишний повод напомнить о существовании бывшей журналистки из района, а позднее — депутате облдумы и верной дочери правящей партии».

Информация была опубликована в нашей новостной ленте. И ветеран саратовской журналистики Николай Яковлев упрекнул автора «Репортера» в снобизме и зависти «к успешной коллеге». Мол, «неплохо бы вспомнить, что искусство управления не в скандальности и нахрапистости, а в не рассчитываемом на благодарность создании условий стабильности работы других».

Дискуссии не получилось, поскольку на просьбу к коллегам из других саратовских СМИ рассказать о случаях, когда конкретная чиновница «создала условия стабильности работы», не откликнулся никто.

Собственно это большая проблема — как определить степень эффективности того или иного крупного чиновника. Во времена Ипатова существовала целая простыня из более сотни критериев, по которым каждый месяц выводились таблицы. В них ранжировали глав районов и министров. А что теперь?

Как мне представляется, со времен окончательной победы «Единой России» в регионе (когда губернатором стал Валерий Радаев, а вице-губернатором — Денис Фадеев) компетентность в принципе перестали брать в расчет при назначении на должность. Только лояльность и верность выбранному курсу. Взять тот же пост министра информации и печати области. На мой взгляд, предыдущие министры (Игорь Никифоров, Юрий Санберг, Наталья Есипова) по сравнению с Натальей Линдигрин — просто иного масштаба личности. И главное — без глубокой партийной извилины (она же — линия партии).

Единороссы просто взяли симпатичной девушкой Наташей Линдигрин пост министра. Как взяли все мало-мальски ответственные должности в Саратове и регионе. Банки, почту, телеграф, Саратовстат и этот, прости господи, центр стандартизации и метрологии, где всплыл победно проведший последние выборы Валерий Сараев.

Ни одного ректора-оппозиционера, ни одного директора школы — вольнодумца. Только свои в доску и желательно с партбилетом в кармане. Тогда он (она) управляем.

Но вернемся к министрам информации и печати. В прежние годы профильное ведомство проводило большую работу по поддержке районок. Их тиражи и сегодня, как правило, превосходят тиражи областных изданий. На местах свои газеты востребованы. Но из разговоров с коллегами-районщиками мы знаем, что за последние годы их положение сильно ухудшилось. Это результат работы Линдигрин? А то, что за последние пять лет серьезно сократились тиражи, а то и вовсе исчезли региональные печатные СМИ? Одна из причин происходящего — отсутствие финансирования оных из бюджета.

Денег нет? Ну это понятно. Тогда надо честно сказать, что наш министр — исключительно для того, чтобы заседать на коллегиях и поздравлять коллег с профессиональным праздником. Раз в год. Нужно для этого содержать целую структуру? И давно ли прекратились разговоры о целесообразности существования самого министерства?

А знаете, как судят журналисты, кто из чиновников хорош, а кто плох? Ну вот этот очень весело ответил по телефону, не послал. Вон тот всегда руку пожимает перед заседанием. Воспитан, улыбчив, тактичен — непременно станешь кумиром саратовских СМИ! А еще любят за информационные поводы. Есть о чем написать, есть что процитировать — автоматически переходишь в разряд любимцев публики.

Если судить по информации из открытых источников, саратовские министры большую часть времени проводят на совещаниях. Сначала у непосредственного руководителя. Потом проводят свои ПДС. На первом слушают губернатора, на втором — подчиненных.

Нужно съездить с делегацией, нужно принять делегацию. Провести личный прием граждан. Поздравить. Пожурить. Подписать. Одобрить выступление первых лиц.

Главная к министрам претензия на все времена — плохо работаете с федеральным центром (то есть плохо выпрашивают деньги на свою отрасль).

Отдельный показатель — проведение пресс-конференций. Валерий Радаев за 5 с половиной лет провел не то две, не то три большие прессухи, на которые приезжали даже коллеги из районок. То есть Путин каждый год встречается с прессой, а почитающий его Радаев — раз в два года.

Когда-то предпринимались попытки устраивать ежемесячные пресс-конференции в областной думе. Когда-то новые люди на Московской, 72, отвечающие за пиар, обещали, что отныне пресс-конференции министров станут регулярными.

Все это довольно быстро сходило на нет. Поскольку пресс-конференция — это формат «вопрос-ответ». Но далеко не всегда спикер был в теме, и пиар получался жиденький. А то и вовсе сболтнет какую-то чепуху, и разгребай потом.

Боится прессы Радаев, боятся министры. Такое ощущение, что у большинства саратовских чиновников одна цель — зажмуриться, заткнуть уши, просидеть два года в кресле — там уже хорошая надбавка к пенсии, ну а четыре — вообще песня...

А потом прилетает депутат Госдумы Николай Панков из Москвы, чтоб разобраться в ситуации с «Торэксом», и у него возникает резонный вопрос — а вот прежний министр промышленности Шихалов, который ныне в облдуме заседает, куда смотрел?

Да никуда, Николай Васильевич! Просто занимал должность. Вы же им ее и взяли!

Константин СЕРОВ

СЖР взял курс на обновление

Саратовские журналисты поучаствовали в выездном семинаре

Инициативу журналистов «Краснокутских вестей» провести у них семинар по итогам съезда Союза журналистов России поддержало Саратовское региональное отделение. Живое общение невозможно заменить даже большим количеством публикаций. И такая встреча прошла на прошлой неделе с участием делегатов СЖР — председателя реготделения Лидии Златогорской, редактора вкладки «Мы вместе» в Саратовскую областную газету «Регион 64» Тамары Тишковой, председателя Большого жюри Владимира Рязанова.

В семинаре приняли участие редакторы районных газет Людмила Тимофеева («Заволжские степи», п. Алгай), Ирина Харламова («Новая степь», г. Новоузенск), Наталья Солодко («Вперед», п. Мокроус, Федоровский район), Светлана Даутова («Заря», п. Степное, Советский район), Владимир Машенцев («Искра», п. Питерка), Юлия Михальская («Воложка», г. Маркс), а также журналист саратовской газеты «Репортер» Ольга Летувет.

Вначале гости побывали в редакции, познакомились с коллективом, осмотрели уютные кабинеты. Семинар проходил в соседнем здании — в читальном зале районной библиотеки.

Глава администрации Краснокутского района Дмитрий Уполовников приветствовал гостей. Он рассказал о том, что «Краснокутские вести» теперь выходят и в электронном виде. Благодаря оперативности и креативности коллектива налажена обратная связь с жителями района. Когда на встречах задают вопросы, которые поднимает газета, это воспринимается, подчеркнул он, как вполне нормальный диалог. Власть старается также прямо реагировать на запросы жителей.

Дмитрий Уполовников поблагодарил председателя реготделения Лидию Златогорскую за организацию семинара и поздравил ее с вручением на съезде высокой награды — Почетного знака СЖР «Честь. Достоинство. Профессионализм».

Череда приветствий и поздравлений продолжилась вручением билетов новым членам Союза журналистов России. Ими стали редактор газеты «Краснокутские вести» Елена Фатеева, журналисты этой газеты Валентина Алпатова, Инна Бородкина, Светлана Отрокова, Юлия Попова, Елена Сотникова. Членский билет был также вручен Светлане Даутовой, редактору газеты «Искра». Все они были приняты в Союз журналистов на заседании правления в начале года...

Владимир Рязанов подчеркнул, что Союз журналистов сохранил независимую профессиональную позицию, и новое руководство ставит цель усилить работу по определению статуса журналиста, повышению престижа и социальной защищенности, добиваться звания Заслуженный журналист России. Он отметил, что единомыслие неприемлемо в творческой среде, но и оппонирование должно быть цивилизованным. Есть инструменты саморегулирования, принятые в сообществе этические нормы. Широкой публике неважно знать о наших спорах и противоречиях. Курс на обновление, профессиональную учебу, проведение конкурсов должен дать новый импульс.

Список проблем, с которыми живут наши районки — не длиннее, но и не короче, чем в других регионах: отсутствие кадров, высокие тарифы «Почты России» на подписку, изношенное оборудование, низкие зарплаты и низкий статус сельского журналиста. Не до жиру, быть бы живу.

Но все-таки смысл семинара был не в том, чтобы скорбный перечень проблем вспомнить. Редакторы говорили о связях с читателями, рассказывали о конкурсах, о газетных акциях, о тех, кто помогает. Районная газета, по их убеждению, остается нужной своим читателям, надо только помочь раскрыть потенциал.

Ничего другого не придумано лучше и надежнее пути к аудитории, как вовлекать в творческий процесс жителей территории. Златогорская познакомила с лучшими газетами, ставшими победителями фестиваля «Вся Россия». Формула успеха проста, но труднодостижима, если не проявлять больше активности, новые формы работы, если не ставить в центр человека и его жизнь.

На семинаре говорили о том, что журналистам подчас не хватает правовых знаний. У реготделения есть опыт партнерства с Центром правовой поддержки СМИ, созданного СГЮА. Надо обращаться и получать поддержку. Ольга Летувет предложила взаимодействовать с Президентской академией, выпускники которой могут создать проект развития и продвижения районной газеты. Региональное отделение также готово оказать содействие.

Владимир МАКОВСКИЙ,
фото Ольги ЛЕТУВЕТ

Владимир Рязанов: «Я благодарен судьбе за то, что стал репортером»

На прошедшем в Дагомысе съезде журналистов была озвучена идея учредить звание «Заслуженный журналист России». Есть же у нас заслуженные деятели науки, искусства, заслуженные работники сельского хозяйства. Но журналисты подобными статусными званиями не избалованы. Мой собеседник Владимир Рязанов в журналистике более 40 лет. Работал и в поле, и в горячих точках. Корреспондент Саратовского облтелерадио, собкор ЦТ СССР, затем ВГТРК «Останкино», заместитель главного редактора «Саратовских вестей», корреспондент «Российской газеты». Сегодня он — председатель Большого жюри Саратовского регионального отделения Союза журналистов.

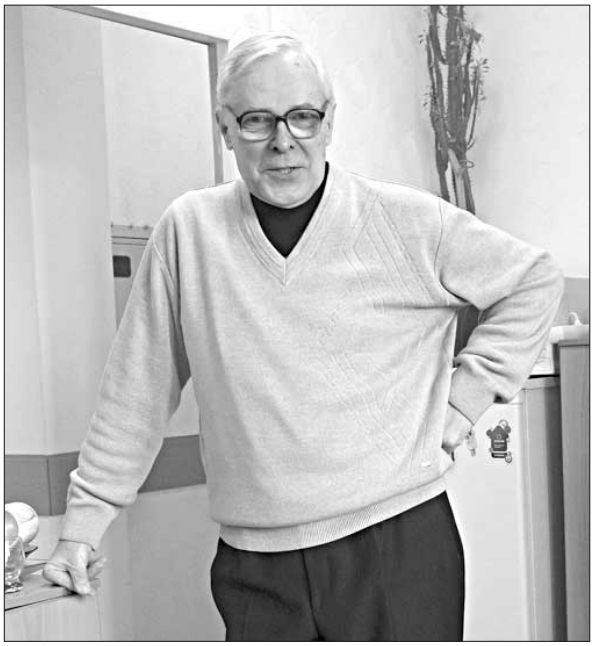

— Владимир Васильевич, с чего начался ваш путь в журналистику?

— Вообще я должен был стать советским дипломатом. Поступал в МГИМО, но с треском провалился. Добрые люди посоветовали поступить в Саратове на какую-нибудь гуманитарную специальность, а потом попытаться вернуться в столичный вуз. Аттестат у меня был почти отличный (немного не дотянул до медали), и я был готов, как говорится, идти «и в физики, и в лирики». В общем, погулял я с друзьями по Москве, приехал в Саратов и поступил в СГУ на филфак. Тяга к литературе у меня с детства. Кроме того, я окончил саратовскую среднюю школу №76, где работал блестящий педагог и директор, как мы называли его, «наш Макаренко», Михаил Григорьевич Галицкий. Он и прекрасные учителя сумели «заразить» любовью к литературе и истории. В 1964 году я стал студентом отделения газетных работников филфака СГУ. Кстати, в университете тоже повезло — я и мои однокурсники получили благодаря неустанным трудам филфаковской профессуры лучшее по тому времени классическое высшее образование.

— Что можете рассказать о работе на ТВ?

— Это золотая страница моей жизни! После окончания университета я попал на телевидение. Год отработал в редакции информации, после чего в качестве поощрения меня перевели в редакцию пропаганды. Но тут не сложилось. Я, комсомолец, отправился делать программу о работе партии на ниве сельского хозяйства. Время было не очень удачное, особых работ в полях не велось. Ну, сняли мы чабана, отару овец, еще кое-какую натуру. Когда на репетиции увидели, как я рассказываю о работе партийной организации на фоне жующего на переднем плане козла, в эфир программу не пустили. Меня же сначала отправили в отпуск, а потом за «профнепригодность» перевели в редакцию народного хозяйства. Я попал в отдел промышленности. Тут, можно сказать, и встал на крыло. Живая, интересная, понятная работа: я общался с изобретателями, с умнейшими людьми, производственниками. Делал тележурнал «Горизонты науки». Там рассказывалось об инновациях. Вышло несколько передач, и тут звонок, меня вызывают в Облит. Замечу, в советские времена эта серьезная организация занималась охраной гостайны, научных и промышленных секретов и цензурой. Общение с самим руководителем было коротким. Мне было сказано четко и ясно: несмотря на все официальные справки, разрешающие эфир, если случайно какой-то секрет, представляющий хоть какую-то тайну, будет раскрыт, сядут не те, кто выдавал справки, а я. Ну, поговорили — в Облите галочку поставили о проведенной профилактической беседе, а я продолжил работать. Журнал выходил в эфир, все было нормально — каких-то еще «наездов» цензуры не было.

— Но потом вы стали работать уже на центральное телевидение?

— Не сразу. Появилась программа «Время» на ЦТ, и это был настоящий прорыв в отечественном информационном вещании. Престиж и востребованность информационной службы взлетели на небывалую до того высоту. На областном телевидении прошла реорганизация, и я снова оказался в редакции информации. Состав был в основном молодежный, ребята подобрались творческие, амбициозные. Ведущих репортеров нас там было двое — Гриша Нерсесян и я. Главным редактором назначили замечательного журналиста Анатолия Зотова. И вот что он придумал, чтобы повысить градус творческой конкуренции. Раз за разом репортажи Григория ставились мне в пример как образцовые, и наоборот — мои работы назывались лучшими, когда Гриша получал очередное задание у главного редактора. В результате этой нехитрой комбинации мы оба, закусив удила, гонялись по всей области в поисках интересных новостей. Потом разобрались что к чему, и уже работали спокойно, в свое удовольствие. О деньгах не думали, бились за то, чтобы стать профессионалами. Как раз перевод в редакцию подготовки программ и передач на Центральное телевидение и Всесоюзное радио стал своего рода признанием того, что молодой журналист из информационных «пеленок» вырос и готов к серьезной работе. Кстати, всего на телевидении я проработал 21 год, 8 из них в этой редакции и еще четыре года в качестве собкора Центрального телевидения и ВГТРК «Останкино» по Саратовской области.

— Вы рассказывали, что были в Нагорном Карабахе в разгар межнационального конфликта…

— Это было в конце 80-х, на пике перестройки. Я приехал в Москву. Идет видеозапись моего сюжета в программе «Сельский час», и тут меня по громкой связи вызывают к главному редактору программы «Время». Получаю задание — срочно ехать в Степанакерт. Я об этом городе до той поры ничего и не знал. Бегом в библиотеку — оказывается, это столица Нагорно-Карабахской автономной области (НКАО). Еще нашел несколько коротких заметок в прессе о том, что там неспокойно. Как оказалось, это было началом конфликта между Арменией и Азербайджаном из-за этой территории. Проживали там преимущественно армяне. Однако тогда административно НКАО была в составе Азербайджанской ССР, а карабахцы хотели воссоединиться с Арменией.

В 1987 году ситуация резко обострилась. В качестве ЦУ мне было сказано, что общаться на месте я должен исключительно с генералами МВД или КГБ. Такая вот секретность. Перелет планировался через Ереван, либо через Баку. Но мы прилетели в Кировабад, где нас никто не ждал. Группа пять человек, куча кофров с телевизионной аппаратурой. Отправился в местное отделение милиции. Представился, сразу позвонили в КГБ, нам сказали — ждать. Поздно вечером нас на «Рафике» встроили в колонну машин, на которой полк внутренних войск перебрасывался в Степанакерт. Эта ночь навсегда осталась в памяти. Мы ехали по горной дороге, на перекрестках стояли БМП с десантниками. И это в советской стране, где дружба народов — аксиома, а все люди — братья.

То, что дело совсем плохо, я начал понимать, когда, провожая нас в Кировабаде, полковник КГБ (на минуточку — член КПСС) сказал на прощание: «Да хранит вас Всевышний!». И вот мы приехали в Степанакерт. Ночь, ни одного огонька, только собаки лают. Мне сказали, кто из военных заберет нашу телевизионную группу в случае срочной эвакуации. Подъехали к гостинице, долго стучали в дверь. Когда нам открыли, картина была не для слабонервных: наспех одетые мужчины, женщины, дети со слезами на глазах. Они думали, что эту ночь уже не переживут.

— Насколько сложно было работать в таких экстремальных условиях?

— Общаться с людьми было сложно. Поначалу они просто отворачивались от нас, руки за спину и ни одного слова не вытянешь. Но мы все равно работали, хотя результат порой получали неожиданный. Такой случай был. Записали интервью с начальником транспортного отдела одного из предприятий Степанакерта Ваняном. Помню дословно, в интервью он сказал: «Мы готовы жить в мире и дружбе с азербайджанским народом при условии справедливого решения карабахского вопроса». Вечером того же дня смотрю репортаж в программе «Время» и слышу: «Мы готовы жить в мире и дружбе с азербайджанским народом». И все. Точка. В Москве сюжет перемонтировали. После этого Ваняну посыпались угрозы, как со стороны активистов из Баку, так и со стороны ультра-патриотов из Еревана. Человек не виноват, а ситуация для него сложилась патовая. Тогда решил пойти на местное телевидение и объясниться публично. Настоял на прямом эфире, зная «козни» видеозаписи. Объяснил, что произошло недоразумение — техническая накладка. В результате человека, можно сказать, вытащили из «огня». После этого случая нам стали доверять. В общей сложности было четыре командировки в НКАО. Я с благодарностью и уважением вспоминаю людей и этот удивительной красоты горный край, где мне довелось быть свидетелем и очевидцем событий, которые, к сожалению, впоследствии переросли в вооруженное противостояние Армении и Азербайджана.

— Вы же были в Армении после того самого страшного землетрясения?

— Треть территории республики оказалась в зоне землетрясения, тысячи погибших, десятки тысяч без крыши над головой, и это в условиях начавшейся зимы. Спасатели, добровольцы приехали со всех концов страны. Кстати, и наши саратовские строители восстанавливали порушенное стихией. Своя задача была у нас — телевизионщиков. Александр Тихомиров тогда возглавлял бригаду журналистов ТВ. Договорились — снимаем только реальные ситуации, конкретную работу по спасению людей. Как бы трагично ни выглядела телевизионная картинка, никакой авторской цензуры — даем все как есть. Всякого рода штабы и прочие совещания — по минимуму. И этот честный журналистский подход сработал. Такой факт. Западные СМИ ставили в эфир не только нашу телевизионную картинку с места катастрофы, но и тексты. В истории советского телевидения это случилось впервые. И такая открытость в том числе способствовала поступлению гуманитарной и технической помощи из-за рубежа. Все старались помочь чем могли. Главпочтамт в Ереване был завален посылками со всей страны. Пенсионерки от Владивостока до Калининграда вязали теплые свитера и слали в Армению. Довелось мне в те дни в районе Спитака встретить студентов МГИМО, в который я когда-то пытался поступить. Ребята, как сейчас принято говорить, работали волонтерами: помогали разбирать завалы, восстанавливать дома в сельской местности.

— Жалеете, что не стали дипломатом?

— Я благодарю судьбу за годы репортерской работы. Я навсегда усвоил урок, который мне преподали мои учителя, а среди них было много настоящих профи, — уважать факты, отвечать за достоверность информации в любой ситуации. К сожалению, сегодня журналистику фактов и смыслов нередко замещает «журналистика» вымыслов и домыслов. Это все равно что пытаться поставить пирамиду на ее вершину: не удержится — все равно рухнет. Впрочем, у каждого поколения российских журналистов были свои жесткие вызовы, на которые они искали честные профессиональные ответы. Надеюсь, найдем и мы.

Ольга ЛЕТУВЕТ

Зачем саратовцам нужна Общественная палата?

Зинаида Самсонова:
«Инвестиции — это результат условий, созданных для бизнеса»

Зинаида САМСОНОВА, председатель Совета регионального отделения партии СПРАВЕДЛИВАЯ РОССИЯ в Саратовской области, депутат областной думы

1) Проблема региональной Общественной палаты заключается в том, что она зачастую дублирует функции надзорных органов власти. Постоянно какие-то проверки, рейды. Это, конечно, недопустимо. Сегодня в стране, как никогда, необходимо создавать гражданское общество. Делать все для того, чтобы люди были активны, могли сами защищать свои интересы, были небезразличны к процессам, затрагивающим их напрямую. И это, на мой взгляд, главная задача Общественной палаты: помочь людям выработать собственную гражданскую позицию.

Члены Общественной палаты, безусловно, должны быть профессионалами в своей сфере. Так как речь идет об общественной деятельности, они должны быть руководителями реально работающих общественных организаций, которые ведут настоящую работу, а не, как это у нас часто бывает, существуют формально, и их не видно, не слышно.

И самое главное: члены Общественной палаты региона должны быть честными и справедливыми.

2) Для меня непонятна позиция городской власти в отношении СГЭТ. Сегодня много говорится о том, что себестоимость перевозки составляет 24 рубля, при этом билеты стоят 17, а региональная власть компенсирует за перевозку только 9 рублей. Такая экономика показывает, что предприятие выживать не может, но при этом ситуация сохраняется уже несколько лет.

Надо разбираться очень серьезно с проблемами СГЭТ, и если мы сегодня не можем принять решение о повышении тарифа из-за того, что население нищает, то необходимо на должном уровне субсидировать предприятие из бюджета. Если в этом году СГЭТ по факту получил 190 миллионов субсидий, то почему в городском бюджете на 2018 год мы закладываем заведомо меньшую сумму в 120 миллионов, а после обсуждения и вовсе снимаем с этой строки 15 миллионов рублей?

Все будто забыли о том, что в первую очередь СГЭТ перевозит людей, и главное — и в дальнейшем обеспечить их безопасную перевозку. Все чаще фиксируются случаи, что трамваи сходят с рельсов. Со слов руководителя СГЭТ, предприятие сегодня, по сути, работает только на то, чтобы выплатить зарплату сотрудникам. Денег не то что на развитие инфраструктуры, даже на текущий ремонт путей и подвижного состава катастрофически не хватает.

Чего ждут, принимая решение о недофинансировании муниципального горэлектротранспорта? Чтобы случилась трагедия?

3) Если говорить о тех областях, которые оказались в числе передовых, рейтинг вызывает много вопросов. Например, Мордовия, конечно, развивается, но происходит это во многом за счет наращивания долга региона. Считать, что этот регион достиг лучших результатов по социально-экономическому развитию, очень странно, с учетом того, что он один из наиболее закредитованных в нашей стране.

Уверена, о чем я неоднократно говорила, что существенный экономический рост без инвестиций невозможен. А инвестиции — это прямой результат условий, которые созданы для бизнеса. Сегодня слышу от многих бизнесменов, что бизнес у нас стал всем должен, и они хотят перерегистрироваться в других областях.

В результате мы можем столкнуться с тем, что налог на прибыль будет уходить в другие регионы. Этого мы хотим добиться? Считаю, Саратовской области нужно как можно больше поддерживать бизнес и помогать его развитию.

В Саратовской области формируется новый состав региональной общественной палаты. Это несколько десятков человек, фамилии которых широкие слои населения, в основном, не знают. Кто эти люди, зачем они постоянно заседают, что решают? Наверное, такие вопросы напрашиваются у обывателя. Но главный вопрос — делает ли существование этого общественного органа жизнь региона хоть сколько-нибудь лучше?

Например, способны ли члены ОП реально повлиять на состояние и качество работы городского общественного транспорта? На заседании Саратовской гордумы прозвучало, что погрязшему в долгах предприятию «Саратовгорэлектротранс» для финансово-хозяйственного оздоровления требуется минимум 500 млн. рублей. Одно из рацпредложений — использовать новые технологии — солнечные батареи на трамваях.

А ведь без развития транспортной системы нет и экономического развития региона в целом. К слову, Саратовская область не попала в число 40 регионов, которым выделят федеральные субсидии за достижения «наилучших результатов по социально-экономическому развитию» и «наивысших темпов роста налогового потенциала». Между тем, например, Ульяновской области досталось 463 млн., Мордовии — 292 млн., Тамбовской области — 187 млн., Пензенской — 184 млн. Свидетельствует ли решение правительства РФ о негативной оценке экономического развития нашего региона? Справедливо ли оно?

Спросим как всегда у экспертов — известных политиков, депутатов, общественников, журналистов. Три вопроса:

1) Как вы оцениваете деятельность Общественной палаты Саратовской области и ее руководства? Насколько необходимо существование такого института в регионе?

2) В чем, по-вашему, причины столь плачевного состояния предприятия «Саратовгорэлектротранс»? Каков выход из создавшегося положения?

3) Считаете ли вы обоснованным решение правительства РФ не выделять Саратовской области субсидию — как региону, не отличающемуся темпами экономического развития?

Ольга АЛИМОВА, заместитель председателя Саратовской областной думы

1) Как там, в школе, говорили: «Вы как, ребята, не садитесь, все в музыканты не годитесь»! Что старый состав ОПы, что новый... Ничего не поменяется. Да и вообще такие устоявшиеся варианты сокращения, как «ОПа» или «ОПы» уже говорят о том, насколько «высок» уровень доверия и жителей, и журналистов к этому институту. Поэтому наша фракция в областной думе воздержалась от голосования за список думы в Общественную палату.

Общественная палата — это не тот институт, который может полностью выражать интересы общества. Сам порядок формирования вызывает массу вопросов.

Каков сейчас принцип формирования Общественной палаты?! Треть членов ОПы выбирает губернатор, областная дума — еще треть. А потом те, которые лояльны к власти и уже утверждены, выбирают себе подобных.

Я вполне допускаю: есть небольшая вероятность того, что туда могут попасть люди, которые имеют свою точку зрения и представляют реальные общественные организации. Вопрос — надолго ли? Вот Пицунову, например, убрали оттуда. Ну, наверное, ярко выступала по вопросам экологии. Сейчас ушла Королькова. Может, будет альтернативная кандидатура.

То есть складывается ситуация, что от тех, кто ярко представляют общественность, пытаются избавляться. Оставляют лишь тех, кто пишет письма по просьбе власти в отношении конкретной организации или выступает с критикой какого-то определенного деятеля.

Ольга Алимова: «Инициативы Ландо не находят понимания у граждан»

Поэтому сама система такая, что власть подбирает себе членов палаты и разрешает им выражать как бы мнение народа. Но так ли это на самом деле?! Мне кажется, что нет. И когда инициативы озвучивает Ландо, то они являются его личной точкой зрения и потому не находят понимания у обычных граждан.

На мой взгляд, вполне достаточно существования общественных советов при каждом органе власти.

2) Ох, что же наша власть так любит грезить чем-то небывалым, вместо того чтобы просто работать? Горэлектротранспорт просто убивают. И ситуацию, на мой взгляд, не исправят ни подаренные Москвой трамваи, ибо сами требуют ремонта, ни тем более солнечные батареи на трамваях.

А ведь проблемы в СГЭТ начались не вчера и обрушились на город не сразу. Можно было бы исправить. А сейчас, наверное, уже поздно. Не удивлюсь, если власти и этот лакомый объект сдадут в концессию, на манер «Водоканала». А может быть, просто уничтожат, а трамваи и рельсы пустят на металлолом.

Но, разумеется, что при всем при этом власть будет продолжать грезить каким-нибудь небывалым проектом суперскоростного трамвая.

Сожалею, но нынче власть временщиков, живущих по принципу «здесь и сейчас», не способных заглянуть чуть дальше завтрашнего дня и задуматься над простым вопросом: а что останется после меня?

3) Вот послушаешь наши «говорящие головы» об успехах региона, так такая гордость начинает распирать, что аж чувствуешь себя настоящим патриотом своего края. Но, оказывается, что у правительства РФ есть свое мнение по поводу достижений в социально-экономическом развитии Саратовской области. И оно кардинально расходится с мнением региональной власти.

Оказывается, что мы не такие уж передовики, как об этом нам радостно сообщают то с высоких трибун, то с голубых экранов телевизоров.

Моя оценка региона и особенно действий власти, разумеется, расходится с оценкой этой самой власти. И решение правительства РФ это подтверждает — экономика Саратовской области депрессивная, и если есть хоть какие-то движения в сторону улучшения, то настолько незначительные, что они просто незаметны.

Григорий АХТЫРКО, член общественного совета при Уполномоченном по правам человека в Саратовской области

1) В целом деятельность Общественной палаты оцениваю удовлетворительно, однако еще при ее первоначальном формировании я в категоричной письменной форме уведомлял тогдашнего губернатора П. Л. Ипатова о полной нелегитимности данного органа. Поскольку по достаточно строгим правилам его кооптации членами ОП могут быть только общеизвестные региону общественные деятели.

В качестве таковых я предлагал тогда бывших депутатов СССР и РСФСР от нашего региона. Ипатов никак тогда не среагировал на мой протест, а подавать в суд мне было просто лень, поскольку в очередной раз кроме меня сие, увы, никому не было потребно.

2) Полагаю, истинные причины — в отсутствии реальных демократических институций в стране, регионе, городе и банальном тотальном воровстве. Помните пресловутое радостное кредо водоканального депутата нашей гордумы Ларисы Абрамовой — «мало ли мы здесь воруем»?

Соответственно выход — в мирной перевыборной смене действующей власти и ратификации, наконец-то, Россией двадцатой статьи о расходах власть имущих в соответствующей антикоррупционной европейской конвенции.

А пока выходом будет, увы, реставрация в Саратове общественного транспорта на конной тяге.

3) Несомненно, обоснованно свидетельствует, в том числе, полагаю, и об очевидной политико-правовой импотенции высшего руководства региона.

Григорий Ахтырко: «Общественная палата Саратовской области — нелегитимный орган»

Мнения экспертов выслушал и записал Афанасий ТЁМНЫЙ

Окончание на стр. 10

Зачем саратовцам нужна Общественная палата?

Окончание. Начало на стр. 8-9

Иван КУРЕНЬКОВ, политолог

1) Задача любого демократического государства — достижение согласия, консенсуса между гражданами. Это достаточно сложная процедура, так как должны быть учтены и соблюдены интересы широких кругов населения, различных социальных групп.

В нормально развивающемся демократическом государстве ведущую роль в скреплении и соединении государственных и личных интересов играет гражданское общество.

Сейчас о необходимости создания у нас этого гражданского общества говорится много. И с высоких трибун, и «снизу». Правда, кое-кто забывает при этом, что гражданское общество — это система общественных отношений и институтов, которые не являются государственными.

Исходя из этого, разве можно отнести принцип формирования той же Саратовской ОПы к институтам гражданского общества? На мой взгляд — нет. Это, скорее, «декоративный филиал» облправительства и облдумы. С лояльными к властям общественниками и «общественниками».

О целесообразности наличия Общественной палаты Саратовской области в том виде, в котором она существует ныне, давно идут споры. Но пока этот «инструмент» необходим нынешним властям, до тех пор ОПа и будет формироваться, функционировать именно в том виде, который мы наблюдаем сегодня. В качестве одной из «демократических ширм». Изменить ситуацию сможет только само гражданское общество, когда «созреет» и начнёт формировать промежуточные институты взаимодействия с государством, властью по своим правилам. Действительно демократическим и действительно в интересах широких слоёв населения.

2) Причина доведения «до ручки» «Саратовгорэлектротранса», как и горводоканала и т.д. одна — бездарное руководство экономикой города Саратова. И львиная доля вины в этом, на мой взгляд, лежит на партии «Единая Россия», чьи выдвиженцы долгие годы «рулят» этим процессом.

Кто-то из этих «рулевых» уже посидел в тюрьме и вышел, кто-то в заграничных бегах, но их дело, судя по обсуждаемой теме, живёт и процветает. Выход один — избирать в Саратовскую городскую думу достойных людей и профессионалов, способных эффективно формировать городской бюджет, всячески способствовать его наполнению и жёстко контролировать расходы.

Подбирать и утверждать на должность главы администрации города умных, деловых и честных людей. Но здесь есть одно «но» — выборы должны быть действительно выборами, а не имитацией и пародией на них.

3) Если послушать губернатора Саратовской области, то всё у нас «растёт и развивается». Если чему и научились наши чиновники за прошлые годы — так это бравурно рапортовать начальству о небывалом росте экономики, козыряя удивительно «красивыми» цифрами, которые, как говорится, вместо масла на хлеб не намажешь.

Между тем независимые эксперты и агентства периодически относят наш регион к числу аутсайдеров рейтингов по экономической ситуации в субъектах РФ; либо к сильно отстающим регионам по части реальных среднедушевых доходов населения, уровню и качеству жизни.

Что касается разных субсидий, дотаций и трансфертов из Москвы, то партии власти давно уже надо было решить по справедливости один из ключевых вопросов межбюджетных отношений между центром и регионами.

Пока что львиная доля финансового «пирога» достаётся центру. Регионы слабо мотивированы в развитии собственного налогового потенциала, а вместе с ним и производства: если регион будет увеличивать свои налоговые доходы, то сократится и надобность в разных субсидиях и дотациях из федерального центра.

Иван Куреньков:
«Красивые цифры на хлеб не намажешь»

Александр СВЕШНИКОВ, главный редактор информационно-аналитического портала «Богатей-онлайн»

1) Общественная палата Саратовской области — это настоящий симулякр, пытающийся изобразить из себя что-то значительное в общественной жизни, однако на самом деле никакого отношения к реальной действительности не имеющий. Вина в этом, прежде всего, руководства палаты и лично её нынешнего председателя Александра Ландо. Именно он выстроил работу палаты так, что она превратилась в придаток правительства. Другого от него и нельзя было ждать, поскольку вся его биография — верное служение первым лицам региона. Достаточно вспомнить, что во времена губернаторства Д. Аяцкова Ландо занимал должность уполномоченного по правам человека, а в журналистской среде его называли «уполномоченным по правам Аяцкова».

Что касается состава палаты, то, на мой взгляд, как бы она ни формировалась, принцип должен быть один: членом палаты должен быть настоящий общественник, то есть человек, зарекомендовавший себя на деле (будучи членом, например, какой-нибудь правозащитной или некоммерческой организации или просто гражданским активистом) непререкаемым радетелем решения каждодневных насущных проблем граждан, душой болеющий за людей. Такие у нас есть, и их не мало, но те, кто решает, кому быть членом палаты, их в упор не хотят видеть. Сами же они, годами наблюдая бесполезность палаты, уже давно не стремятся туда.

2) Причина столь плачевного состояния этого предприятия одна: отсутствие в нищем саратовском бюджете средств и абсолютное нежелание подавляющего большинства городских депутатов кардинально решить эту проблему. Пока в стране будет действовать феодальный принцип бюджетных отношений между центром и регионами, ситуация не изменится, а только будет усугубляться.

Александр Свешников:
«Феодалу неважно, как крепостной выплатит ему оброк»

С другой стороны, власть легко тратит огромные деньги на бессмысленные пиар-проекты (реконструкция привокзальной площади, пешеходная улица, сквер на Рахова, стадион Авангард и т.д.), а на то, что нужно гражданам (дороги, тротуары и прочие благоустройства или тот же электротранспорт), деньги не находятся. Это большой нонсенс. А вывод может быть один: такую власть, которую заботит лишь одно — остаться у кормушки, используя для этого все средства вплоть до фальсификации выборов, нужно гнать взашей.

По поводу предложения одного из депутатов гордумы — поставить солнечные батареи на вагоны. Конечно, специалистам виднее, но не думаю, что эта затея, во-первых, полностью снимет проблему, а во-вторых, сомнительно, что это не обернется весьма значительными затратами. Может, лучше самому предприятию озаботиться более дешевыми источниками — например, построить на высоких точках города ветряные электростанции.

3) Я думаю, это решение правительства РФ отнюдь не негативная оценка экономического развития нашего региона. Такую оценку можно поставить почти всем российским регионам, откуда львиная доля налогов идет в федеральный бюджет.

Скорее всего, это связано с тем, что у Саратовской области есть хороший куратор — В.В. Володин. Он же благодетель-спонсор, который за последнее время (особенно во время выборов в Госдуму) подарил Саратову деньги на ремонт дворов, дорог, пешеходную зону и т.д.

Конечно, в правительстве РФ об этом осведомлены и решили пока повременить с подачкой для нашего региона. Поскольку феодалу не важно, каким образом его региональные крепостные зарабатывают, чтобы платить ему оброк. Но он, заботясь, прежде всего, о своем благополучии, следит, чтобы они не умерли с голоду. Тогда и платить оброк будет некому.

«Семнадцатый» роковой. Ноябрь-декабрь

«Репортёр» завершает путешествие в 1917 год, ставший судьбоносным в истории России и Саратова, но неоднозначно оцениваемый спустя столетие. Источники — газеты тех лет, письма современников, архивные документы. На дворе ноябрь-декабрь — первые месяцы после революции.

Взять и поделить

После октябрьских событий власть в Саратове стала по всем направлениям переходить к Совету рабочих и солдатских депутатов. В ноябре-декабре были ликвидированы городская дума, продовольственная и земская управы. Взамен старого суда и прокуратуры возникли пролетарские трибуналы и революционные суды. Большую роль в укреплении Советской власти сыграла созданная в декабре губернская чрезвычайная комиссия.

По постановлению исполнительного комитета Саратовского Совета перешли в общенародную собственность Рязано-Уральская железная дорога, паровые мельницы и лесопильный завод Бушкова, было национализировано «Бельгийское акционерное общество трамвая и освещения в Саратове».

Управление фабриками и заводами постепенно сосредоточилось в руках созданного для этой цели губернского Совета народного хозяйства. Исполком установил контроль за отделениями Государственного, Волжско-Камского коммерческого, Русского, Торгово-промышленного и других банков.

Еще до выхода Декрета о земле в Саратове был издан указ о передаче всех помещичьих угодий в ведение крестьянских земельных кадетов. В обеспечении этой задачи немалая роль отводилась Красной Гвардии, организованной при уездных и волостных советах. Эта инициатива положила начало организованной конфискации частновладельческих хозяйств в губернии.

Делегация одной из деревень обратилась в Совет с просьбой оказать помощь в борьбе с «кулаками-богатеями», которые не дают излишков своего хлеба для бедного крестьянства. Деревенская беднота высказалась за реквизицию этого хлеба.

ВЦИК принял «Положение о рабочем классе». Фабрично-заводские кадеты приступили к созданию контрольных комиссий на предприятиях Саратова, Царицына, Вольска, Балашова.

Для изыскания средств в городскую казну финансовая комиссия Совета рабочих, крестьянских и солдатских депутатов велела театрам, кинематографам, зверинцам повысить плату за вход в два раза.

Кроме того, ответственным лицам рекомендовано «договориться» с администрациями кинотеатров «Слава» и «Мурава» о предоставлении театров в пользу Советов рабочих и солдатских депутатов. Владельцам всех остальных кинематографов направлена «просьба» организовать «день подарков на фронт», для чего «поставить картины исключительно в пользу комиссии по сбору пожертвований в окопы».

Всех предпринимателей, то есть владельцев заводов и фабрик, решено обложить дополнительным сбором в 1%.

Президиуму Военной секции предложено выработать меры борьбы со спекуляцией, произвести облавы; предложить ротным и батальонным командирам вести на местах самую активную борьбу со спекулянтами; отобранные у спекулянтов вещи ни в коем случае не должны им возвращаться.

Саратовский Совет решил закрыть все буржуазные газеты, но вскоре отменил запрещение ввиду предстоящих выборов в Учредительное собрание. Поэтому объективная информация все еще распространяется.

Например, сообщается, что собрание студентов Саратовского университета закончилось расколом — часть учащихся подтвердила свое решение бороться с большевизмом вплоть до академической забастовки, другая часть высказалась за сотрудничество с новой властью.

На Рождество устраивается елка для детей рабочих. Газета просит желающих приносить подарки и ёлочные украшения в Крытый рынок.

Одно из новых пролетарских изданий информирует, что из-за сильного падения уровня воды в Волге все приемники городского водопровода оказались заваленными песком. Ответственность за это, по мнению газеты, падает на старую городскую управу, которая своевременно не приняла необходимых мер.

С хлеба на водку

Получена телеграмма от Московской городской управы, в которой говорится, что в 12-й армии уже несколько дней нет ни муки, ни овса. Полки питаются сухарями из неприкосновенного запаса. «Исчерпав сухари, голодная миллионная армия двинется искать хлеба, откроется фронт, будет сметено всё на пути», — предостерегает телеграмма.

В свою очередь и представители Балтийского флота обратились в Саратовский Совет с предложением отправить матросам к празднику 50 пудов муки и 99 пудов сахара.

Однако запасы хлеба в Саратове «ничтожны». По сведениям городского продовольственного отдела, этих запасов хватит только на 20 дней. К тому же растет воровство, учащаются грабежи складов и частного имущества.

В различных частях города большевики расставили охрану, а на берегу Волги установили орудия и отряд пехоты, однако на пристанях стала обнаруживаться массовая пропажа товаров прямо из лабазов. На взломанных замках видны следы от штыков.

Несмотря на приказ Совета солдатских и рабочих депутатов о том, что «всякие самочинные обыски в городе и в окрестностях не допускаются и будут строго караться», охрана, поставленная за городом, в Монастырской слободке, ежедневно учиняет разгром и расхищение имущества на ближайших дачах.

Криминогенная обстановка в губернии ухудшается с каждым днем.

Из протоколов заседаний исполкома Саратовского Совета рабочих и солдатских депутатов:

«16 декабря. По всей стране пронеслись винные погромы. В этой пьяной вакханалии приняли участие и солдаты, сумевшие в октябрьские дни восстать против буржуазии. Наряду с винными погромами они хотели направить массу на погромы вообще. Они ищут, что есть у нас темного, чтобы превратить светлую революцию в темное пятно».

«10 декабря. Делегаты из Петровского совета докладывают, что в Петровске имеется 87 тыс. ведер спирта и 17 тыс. ведер вина. Петровский гарнизон имеет намерение разгромить склад, взять вино и распределить между солдатами по ведру на каждого, а остальное продать населению».

Между тем Петровск был не самым страшным эпизодом пьяных погромов, прокатившихся по губернии в ноябре-декабре 1917-го, в разных источниках приводятся факты о разгромах винных складов, грабежах, разбоях в целом ряде уездных городов: Камышин, Балашов, Аткарск, Николаев.

Вот как пояснял происходящее Бабин А.В., преподаватель английского языка в Саратовском университете: «Объявленная Советами всеобщая и полная амнистия всех политических заключенных и уголовников, открытие всех тюрем и уничтожение судебных архивов наполнили страну опасными элементами. Молодые и наиболее предприимчивые рецидивисты после освобождения вступили в Коммунистическую партию. В ряде случаев им удавалось занять ответственные административные должности; из этой среды большевики получили наилучший человеческий материал для борьбы и истребления врагов партии, то есть ленивых и слабохарактерных любителей правопорядка».

Афанасий ТЁМНЫЙ
Фото: Oldsaratov.ru

Как Путин всех удивил и выиграл войну

Минувшая неделя была богата на события — плохие и разные. Так, на всех политшоу продолжалась истерика, связанная с нашим участием в зимней Олимпиаде. И это несмотря на то, что президент ещё на прошлой неделе заявил, что никакого бойкота ОИ-2018 не будет, а сами спортсмены, на своём олимпийском собрании во вторник, единогласно решили ехать в Южную Корею.

Кроме того, Владимир Путин объявил о своём участии в президентских выборах, и война с исламскими террористами в Сирии в одночасье была закончена. Победа была одержана усилиями российских ВКС, сирийской армии и наших союзников из «Хэзболлы».

Но в тот же день, когда Путин объявил о своём желании идти в президенты, Дональд Трамп заявил о своём намерении признать Иерусалим столицей Израиля. И это понятно: он же должен был как-то ответить на сильный ход нашего лидера, тем более что перед угрозой импичмента ему тоже надо было сделать что-то громкое и запоминающееся. И по всем прогнозам и первым последствиям (сотни раненых протестующих против Трампа палестинских арабов и начало третьей интифады, объявленной движением ХАМАС), ему удалось впечатлить мир.

Ну а в нашем телевизоре продолжалась обычная движуха — никакие гадости со стороны МОКа, американосов и бегающего по крышам Саакашвили не могли умалить восторга от главного события года. «Это долгожданная весть. Я рад, что Владимир Владимирович принял это важное решение и сделал шаг на благо благосостояния и процветания нашего государства», — плохо скрывая радость, отозвался на решение президента худрук «Ленкома», Народный артист СССР Марк Захаров.

«В нынешней ситуации жёсткого противостояния России и Запада, вернее, страшного русофобства со стороны Европы и США, во главе государства должен быть сильный политик, которого боятся и одновременно уважают на Западе», — поддержал 84-летнего коллегу 44-летний руководитель Московского Губернского театра Народный артист РФ Сергей Безруков. Таким образом, праздник, в который, по некоторым сведениям, власти хотят превратить грядущие выборы, уже начался. Бодро и высокохудожественно.

Кстати, о делах предвыборных: потенциальный кандидат в президенты Ксения Собчак в понедельник появилась ещё на одном политическом шоу «Время покажет». Там «ведущие из подворотни» Шейнин и Кузичев в течение часа глумились, хамили, отпускали скабрезные шуточки, перебивали, задавали глупые вопросы («Кто будет вашим министром обороны?»), одним словом, были в своём репертуаре. Шейнин даже напяливал на себя то красный клоунский нос, то какие-то пошлые очки и дудел в скоморошью дудку.

Но усилия их были тщетны — потренировавшись на других пропагандистах — Соловьёве и Скабеевой с Поповым на канале «Россия-1», Собчак держалась уверенно, не давала себя перекрикивать и, в целом, сказала всё, что хотела. Так что эти кривляки даже в глазах собственной публики выглядели неубедительными жалкими клоунами. Хотя и самой Ксении эта передача далась, видимо, нелегко: на следующий день она опубликовала на сайте «Эха Москвы» пост «Я побывала в аду» о своём участии в передаче «Время покажет». Говорящее название...

Тем временем на неделе много обсуждали трамповскую провокацию, как её называли «политологи» на шоу, насчёт признания Иерусалима столицей Израиля. В основном, высказывались опасения, что это решение взорвёт неспокойный регион. И хотя формально Трамп лишь заявил о намерении выполнить решение Конгресса США, который ещё в 1995 году принял акт об Иерусалиме как столице, с того времени все американские президенты откладывали это признание.

Впрочем, некоторые «эксперты» усматривали в этом определённую пользу для России — Трамп, мол, рассорился со всем мусульманским миром, а мы на фоне урегулирования в Сирии можем выступить на стороне «униженных и оскорблённых». Нам теперь типа стали доверять. А как тогда быть с Израилем, руководство которого по пять раз в год приезжает на аудиенции в Кремль? Но мы так уверены в профессионализме нашего МИДа и харизматичности Марии Захаровой, что беспокоиться нечего — разрулят.

И в заключение о грустном: чиновников никак не отпускают фантомные моральные боли после выступления в Бундестаге гимназиста из Нового Уренгоя Николая Десятниченко. И хотя Дмитрий Песков приказал прекратить «экзальтированную» травлю школяра, «энтузиасты» на местах всё не могут угомониться.

Стало известно, что департамент (слово-то какое) образования Нового Уренгоя предложил уволить из гимназии преподавателя немецкого языка Людмилу Кононенко за выступление её ученика. Инициатором этой гадости выступила ямальская депутатша от КПРФ Елена Кукушкина, та самая, что писала на школьника доносы в прокуратуру и ФСБ. И, что характерно, в своём пасквиле она назвала немецкий парламент «городом Бундестагом». Впрочем, в грамотности наших избранников никто никогда и не обвинял.

И последний штрих. Передачу «Бабий бунт» на Первом канале на прошлой неделе прикрыли. Недолго (7 или 8 выпусков) мы радовались отнятым у «Время покажет» 35 минутам. То ли Шейнин нажаловался, то ли, и правда, передачка с орущими «бабами» была так себе.

Так что до скорых встреч. Читайте «Репортёр» и СМОТРИТЕ В ОБА!

Константин ФОМИЧЁВ

Конституционные нормы: «скукоживаются и нивелируются»

Жаль. Жаль, что представители парламентских партий, равно как и правительственных ведомств не ходят на мероприятия, организованные теми, кого в думах нет. Они ж ведь как привыкли — есть, конечно, отдельные недостатки, но в целом все хорошо, а будет еще лучше, вот только денег еще выпросим. А чтоб на протяжении всего мероприятия рассказывать о тяжелых проблемах…

А вот, к примеру, «яблочники» так могут. Совсем недавно, как известно, отмечался День Конституции и Всемирный день защиты прав человека. К этому дню Саратовский правозащитный центр «Солидарность» организовал круглый стол «Права человека в России: вчера, сегодня, завтра», прошедший в помещении регионального отделения партии «Яблоко».

Председатель «Солидарности» Александр Никитин напомнил, что в эти дни в 1993 году была принята Конституция РФ, которая уже имела вид не декларации, а общепринятых норм поведения. Кроме того, относительно недавно проводился съезд правозащитников России, на котором были отмечены «те права и свободы гражданина РФ, в которых он наиболее серьезно ущемлен и которые нуждаются в пристальном внимании общества». Никитин перечислил их.

Прежде всего, это отсутствие судебной системы и реального правосудия. Это — одна из главных причин того, что человек не чувствует себя защищенным. Следующая проблема — нарушение трудовых прав граждан, которые не соблюдаются даже в том объеме, в каком они записаны в Трудовом кодексе. Далее идут проблемы, связанные с обеспечением здорового и безопасного образа жизни: проблемы экологии и медицины. Эти проблемы, по мнению правозащитников, не только не исчезают, но и обостряются и превращаются в реальную угрозу жизни и здоровью людей — чего стоит одна только эпидемия СПИДа.

Следующий пункт — работа правоохранительных органов, которые обязаны обеспечивать порядок на улицах, пресекать преступные проявления и быстро привлекать виновных к ответственности. И последняя проблема — обеспечение прав военнослужащих.

— Сейчас происходит противоречивый процесс: с одной стороны, мы видим, как сжимаются права человека, как все больше и больше людей публично декларируют, что они не чувствуют себя защищенными, полноправными гражданами, что государство не гарантирует их гражданские права. А с другой стороны мы видим заметные изменения в очень многих сферах, упорядочивание деятельности государственных органов.

Никитин также заметил, что проблему прав человека в стране с 1992 года (когда Россия стала самостоятельным независимым государством) по сегодняшний день можно условно разделить на два этапа: первый этап (по 2003 год) — абсолютная правовая анархия и неразбериха, однако и попытки систематизации; и второй — после 2003 года, когда начался процесс «изъятия» даже тех свобод, которые были.

Правозащитник Григорий Ахтырко вспомнил, что еще больший по численности и масштабам съезд правозащитники проводили в 2002 году, когда началось уничтожение свободных СМИ (прежде всего — НТВ). Рассуждая о состоянии свобод в нашей стране, Ахтырко заметил, что по формальным признакам все в порядке, даже идет развитие и уход от правовой вакханалии. На самом же деле те самые конституционные нормы «скукоживаются», извращаются и нивелируются. «Причем даже явно и с ухмылкой: «Все в порядке, документально все замечательно!». Но, как говорил «классик», по форме правильно, по сути — издевательство», — возмутился Ахтырко.

— Взять хотя бы, не в «Яблоке» будет сказано, ситуацию с судимостью Алексея Навального, — привел пример правозащитник. — Совершенно правильно сказано, что по главной норме, действующей в государстве, он имеет право (баллотироваться в президенты РФ — авт.). Да, есть ограничения. Но Элла Памфилова эту норму трактует так — то ли утаивает, возможно, и недопонимает... Эта норма действует только тогда, когда человек, находясь на воле под условным сроком или иным ограничением, перешел дорогу в неположенном месте или в жаркий день выпил банку пива и его тут же определяют в места лишения свободы. А до той поры, пока Навальный туда не определен, он имеет право баллотироваться. Более того, имеет право даже условный Иванов, находящийся в СИЗО, по которому не вступил в силу приговор.

Обсуждая ситуацию со свободой слова в стране, правозащитники отметили, что сегодня любой может зарегистрировать СМИ и писать то, что считает нужным. Но по сути, хотя прямой цензуры вроде бы и нет, она осуществляется другим путем: как известно, у любого СМИ есть издатель, поскольку без финансирования его существование невозможно. А значит, власти ничего не стоит создать проблемы бизнесу издателя и таким образом лишить СМИ финансирования.

Создатель правозащитной организации «Щит потребителя» Александр Журбин рассказал о ситуации в медицине.

— Знаете вы или нет, в этом году не стало интернатуры, — отметил он. — У меня три поколения врачей в семье, я не ошибаюсь. Почему не стало интернатуры? А потому что ситуацию с оплатой врачам довели до такой степени, что кругом одни дыры. Врачей нету! Надо чем-то «запихивать». А что такое интернатура? Это человек год является как бы помощником врача: он рядом, но он не несет ответственности, он набирается опыта по конкретной специализации. Так вот сейчас как только вышли из института — всех туда. Приходит лечить — причем не сам, а его насильно загоняют — человек, который лечить не может, он подготовлен только теоретически.

Кроме того, комментируя ситуацию, сложившуюся в области онкологии, Журбин посетовал, что «чем менее квалифицирован работник, тем быстрее его ставят на руководящую должность».

Круглый стол продолжался около двух часов, и проблем было обозначено много. Жаль, что подобных обсуждений не услышишь от депутатов и чиновников — то есть людей, от которых напрямую зависит их решение. Да что там обсуждение — когда вы последний раз слышали от тех или других обороты вроде «права и свободы человека»? Вот то-то.

Дмитрий МАРКИН

Саратовскому хоккею мешают нищета и баскетбол

Выступая в региональной Общественной палате, представитель областной федерации хоккея Борис Мартынов пожаловался на отсутствие финансирования, а также на баскетбольный клуб «Автодор», который занял Ледовый дворец «Кристалл» и не платит за аренду.

По словам Мартынова, баскетболисты «вклинились в здание на правах хозяев», бесплатно занимая помещения.

— Не обращая внимания на существующий план тренировок хоккеистов, «Автодор» может на несколько дней застелить свой паркет, — поведал он. — Таким образом, у нас срывается тренировочный процесс. Но если они хотя бы платили за аренду, мы могли бы закупить форму для детей из малоимущих семей. Но нам должны за аренду уже больше миллиона.

Выступающий рассказал также, что в саратовском хоккейном хозяйстве самые низкие зарплаты игроков по России — одна ставка составляет всего 7800 рублей и лишь немногие совмещают несколько ставок.

— Хоккей финансируется по остаточному принципу, денег выделяется совсем мало. Наш несмотря ни на что до сих пор популярный в регионе вид спорта не заслужил такого к себе отношения, — заключил Мартынов.

Мартынова поддержал известный защитник «Кристалла» 1970-х, а потом главный тренер команды Виктор Садомов. Он заметил, что в то время, когда во многих российских городах созданы хоккейные академии, в Саратове финансирование этого вида спорта настолько скудное, что родителям приходится оплачивать занятия детей из своего кармана.

— Я получаю 3 тысячи рублей, — признался он, — естественно, молодые люди, закончившие выступление на льду, не идут на тренерскую работу, не видя перспективы. А ведь когда-то в Саратове играли чемпионы, приезжали перспективные игроки, которые потом становились тренерами. Была система.

Ветеран напомнил, что при министре Бриленок была анонсирована программа по развитию хоккея в регионе, были намечены сроки, но в итоге все начинания были почему-то забыты.

— Значит, нужно создать новую программу, только реализовывать ее должны компетентные специалисты. — Еще можно при большом желании и старании вернуть имя нашему хоккею, — подытожил Виктор Садомов.

— У нас нет спонсоров, таких как РЖД или «Газпром», мы сами ищем деньги и живем на средства, которые выделяет региональный бюджет, — обрисовал ситуацию спортивный министр области Александр Абросимов. — Если вы думаете, что так быстро все изменится, то нет. Мы должны вместе искать решения.

Председатель комитета по спорту, туризму и делам молодежи областной думы Дмитрий Пьяных констатировал, что бюджет региона в полной мере не может справиться с необходимыми затратами.

— Какой регион потянет такие средства? — задался он вопросом. В первенстве ВХЛ бюджеты «аховые». Нужно думать о развитии спонсорства.

— Надо не программу развития хоккея, а фонд развития хоккея, — предложил общественник Владимир Незнамов. — Спонсорам нужно создать преференции. Выгода может быть в налоговой, рекламной или другой форме. Спорт во всем мире — бизнес. Задача министерства — найти для бизнесменов эти преференции, заинтересовать. Сами они не придут. Но без них саратовский хоккей не поднимется.

Семериков получил олимпийскую лицензию

Саратовский конькобежец Данила Семериков завоевал право выступить на Олимпиаде в Корее, успешно пройдя отбор во время этапа Кубка Мира.

Соревнования проходили с 8 по 11 декабря в Солт-Лейк-Сити. В составе сборной России выступил Семериков, проходящий подготовку в саратовской областной спортивной школе «Надежда Губернии». На дистанции 5000 м Данила показал 14-й результат, а в командной гонке вместе с Даниилом Синициным, Александром Румянцевым и Сергеем Грязцовым занял девятое место.

В масс-старте саратовский спортсмен стал четвертым, тем самым завоевав лицензию на участие в XXIII зимних Олимпийских играх, которые пройдут с 9 по 25 февраля 2018 года в г. Пхёнчхан (Республика Корея).

Подготовил спортсмена старший тренер по конькобежному спорту спортивной школы «Надежда Губернии» М. Семериков, информирует Министерство молодежной политики, спорта и туризма Саратовской области.

Наталья Лобова претендует на звание «Невеста года»

Участница Олимпиады-2012, звезда гребного спорта принимает участие в конкурсе, который проводит один из саратовских бутиков.

Наталья Стукальская (в девичестве — Лобова) стала одной из 25 участниц конкурса «Невеста года-2017». По итогам интернет-голосования девушка может оказаться обладательницей главного приза — 20 тысяч рублей.

31-летняя претендентка является заслуженным мастером спорта России по гребле на байдарках и каноэ, чемпионкой Европы, серебряным и бронзовым призером чемпионатов мира, а также многократной победительницей национальных первенств.

Окончила Саратовскую государственную юридическую академию и Саратовский государственный университет имени Н. Г. Чернышевского. 7 июля текущего года спортсменка вышла замуж.

На данный момент Наталья набрала 140 голосов и находится на шестой позиции конкурса. Результаты голосования будут известны 20 декабря.

На стадионе «Авангард» укладывают газон к чемпионату мира

На реконструкцию объекта, который выбран в качестве резервного для мирового футбольного форума, будет потрачено 220 миллионов рублей.

На данный момент на стадионе снято старое основание поля, сделана новая дренажная и поливочная системы, а также завершается этап укладки газона, соответствующего требованиям ФИФА.

По утверждению представителя подрядчика, готовый газон уверенно перенесет зиму под снегом, поэтому укладку травы в холодное время года можно считать нормой.

Кроме того, в Саратов доставлена насосная станция для стадиона, на монтаж которой потребуется всего один день. После реконструкции «Авангарда» городские власти намерены заняться стадионом «Спартак».

Материалы страницы подготовил Афанасий ТЁМНЫЙ

Марксовские паломники дошли до Иерусалима

Впервые в истории православной общины города Маркса её члены совершили организованное паломничество в Святую Землю

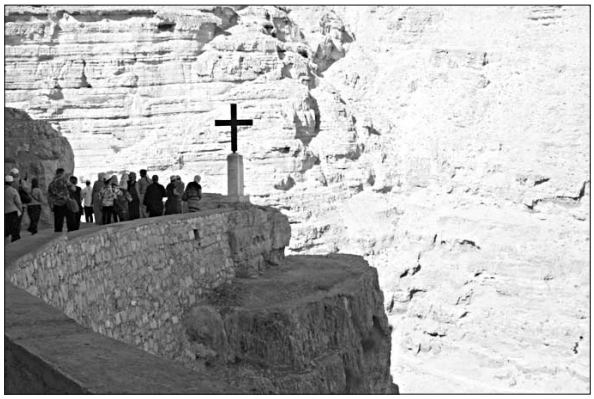

Паломничество стало регулярным в жизни прихода храма апостола Андрея Первозванного. Почти не осталось святых мест в европейской России, где не побывал актив марксовской православной общины во главе с отцом Валерием — настоятелем прихода протоиереем Валерием Генсицким. И всякий раз, делясь на обратной дороге впечатлениями от очередного посещения, паломники мечтательно желали себе и друг другу исполнения главной цели христианского путешественника:

— Вот в Иерусалим бы нам съездить…

Возвращаясь минувшей весной со своими прихожанами из московского храма Христа Спасителя с поклонения мощам Николая угодника, отец Валерий объявил:

— Собираемся на Святую Землю, дорогие мои!

До того батюшке довелось посетить церковь итальянского города Бари — место постоянного хранения останков одного из самых почитаемых на Руси святых. Теперь его мощам поклонились и верующие из Маркса. Ранее с московской группой паломников ездил отец Валерий на Ближний Восток. Пришло время поспособствовать и его пастве увидеть места земного пути Спасителя.

Стали готовиться — поездка неблизкая, непростая, трудностей или, по церковному выражению, искушений немало. Деньги на такую поездку требуются существенные, а среди пожелавших ехать человека три-четыре зажиточные, остальные с невысоким доходом. Но все препятствия одолели. В паломнической группе марксовское участие оказалось самым представительным — девятнадцать человек. Получили благословение епископа Покровской епархии Пахомия и в предрождественские дни вылетели в Тель-Авив.

На одного паломника больше поехало лишь из Саратова, зато марксовцы со своим батюшкой, чему их спутники по-доброму завидовали. На Святой Земле отец Валерий не только пообщался с собратьями-священниками, но в Вифлееме сподобился служить на ранней литургии в Храме Рождества Христова, построенном прямо над пещерой, где появился на свет Божественный младенец. Наши паломники здесь помолились и причастились. Гид группы оказался земляком. Молодой человек по имени Дионисий родился и рос в Энгельсе, старался показать волжанам как можно больше. Привёл на Поле Пастушков — место благовестия пастухам о рождении Иисуса Христа, сопроводил в Назарет — именно сюда Архангел Гавриил принес Деве Марии благую весть о том, что Она станет Матерью Спасителя мира.

По преданию, Благовещение произошло у единственного в городе колодца, когда юная Мария брала там воду. Сегодня на этом месте стоит православный храм, где на полу в каменной нише, облицованной мрамором, осталось небольшое круглое отверстие, накрытое серебряной крышкой с рельефным изображением Благовещения. Это и есть устье колодца, у которого Архангел первый раз приветствовал Деву Марию. Над колодцем каменный престол, над которым помещена чудотворная мироточивая икона Благовещения, написанная в Троице-Сергиевой Лавре.

В Святом городе паломники как бы следовали за Христом по отмеченным в Евангелии местам. В русской части Гефсиманского сада на Елеонской горе помолились в церкви Марии Магдалины, потрясающем храме в старорусском стиле с пятью золотыми куполами, приложились к чудотворной иконе Божьей Матери Смоленской «Одигитрия», иконе преподобных старцев Оптинских, другим святыням. Постояли на месте Моления о Чаше, посмотрели масленичные деревья — ровесницы Иисуса Христа.

Пешком прошли Крестный путь Иисуса, по которому Его вели от судилища до Голгофы, места Распятия. Помолились в Храме Воскресения, у Камня Миропомазания, в Гробе Господнем. Окунулись в водах Иордана на месте Крещения Иисуса Христа... Атмосфера Святых мест настолько впечатляет, рассказывают паломники, что их постоянно сопровождало ощущение, будто сам Он всё время здесь, рядом с ними...

Они побывали и в других дорогих русскому человеку местах на Святой земле — в храме Георгия Победоносца в Лоде, где родился и похоронен этот особо почитаемый в России великомученик. Сейчас Свято-Андреевская православная община планирует новую паломническую поездку на Святую Землю.

Михаил СОХИНОВ

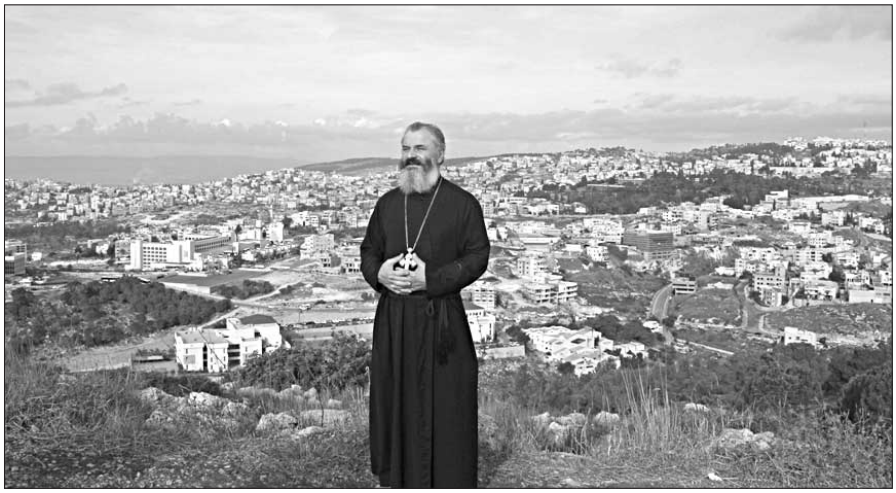

Джонни Холлидей — музыкальная история Пятой республики

На прошлой неделе Франция простилась с двумя эпохальными персонажами. Во вторник 5 декабря в возрасте 92 лет скончался писатель, журналист, философ, член Французской академии Жан д'Ормессон. На следующий день умер 74-летний рок-музыкант и певец Джон Холлидей.

В последний путь д'Ормессона провожали оставшиеся 39 «бессмертных» академиков (девиз «Для бессмертия» был введен еще Ришелье) в традиционных (со времен Наполеона III-го) зеленых фраках. Произносили речи об утрате всей французской культуры, сравнивали роль д'Ормессона во времена Жоржа Помпиду с влиянием Андре Мальро в эпоху де Голля. Когда умер Джонни, газеты вышли с заголовками «Последний идол», «Франция. 1943-2017». Все телеканалы поменяли программу на несколько дней, весь мир остался за бортом новостей: Израиль, Трамп, Украина, Северная Корея, обо всем говорилось в двух словах, это было неважно... Прощальный кортеж рок-певца по Елисейским полям сопровождали 700 байкеров, более миллиона человек пришли в последний раз спеть вместе с ним. Такое пышное прощание Франция устраивает второй раз за свою историю — первым стал уход Виктора Гюго в 1885 году. «Тогда умерла поэзия, сегодня умерла музыка», — сказали в минувшую субботу.

Кажется, пока Холлидей был, никто не сомневался в его вечном существовании. 60 лет музыкальной карьеры! Несколько поколений слушателей, для которых его музыка была частью жизни. В 2009 году ему сделали сложную операцию по удалению межпозвоночной грыжи, врачи были уверены, что до конца жизни он останется в лучшем случае в инвалидном кресле, в худшем — в постели. Однако он вновь вышел на сцену в знаменитой черной кожанке и, как водится, в клочья порвал зал, и миллионы слушателей уверовали в его бессмертие. Он спускался на сцену с вертолета, въезжал на Харлее — и в ту же секунду становился королем сцены и властителем музыки.

В марте этого года его агент сообщил, что у певца рак легких. А летом началось его турне с друзьями-рокерами Эдди Митчеллом и Жаком Дютроном с проектом «Старые канальи». Невозможно было усомниться, что и новую болезнь он победит, потому что невозможно не просто представить его больным — хотя бы уставшим.

И вот — нелепая, странная, невероятная новость. Один из первых телесюжетов в новостях — журналист спрашивает парижского пенсионера, как тот относится к случившемуся. Тот какое-то время непонимающе смотрит на журналиста, а потом восклицает: «Merde!.. Johnni est mort?!.. O-la-la! (Дерьмо! Джонни мертв?!)» Джонни и смерть — это просто глупо, это как-то даже удивительно.

Вечером того же дня близкий друг Холлидея, известный радио- и телеведущий Мишель Друкер (персонаж весьма эмблематичный на французском ТВ, выведен даже сорт роз его имени) в прямом эфире (и это был верх суперпрофессионализма!) два с половиной часа говорил о Джонни — с прямой спиной и улыбкой он рассказывал, вспоминал, говорил о певце с его друзьями и коллегами. Он сломался только на последних секундах, после короткого сюжета о жене Холлидея Летисии и их двух маленьких дочках.

Кроме музыкальной карьеры, Холлидей сделал еще и артистическую, причем именно она сначала была его страстью. Он снялся у Клузо, Годара, Леконта и Лелюша. Последний в студии у Друкера сказал, что это был идеальный актер. Хотя по жизни он был настоящим «плохим парнем» — он мог умереть сто раз, он никогда не был осторожным, он пил, дебоширил, лихачил на мотоцикле, не раз пытался покончить жизнь самоубийством, он всегда был на волосок от края пропасти и никогда не боялся туда заглянуть. Но я понял, сказал Лелюш, пока он был жив, я был спокоен за Францию, потому что в ней оставалось что-то очень настоящее, очень французское.

Наверное, действительно он был абсолютно французским героем, крайней степенью национальной самоидентификации, мушкетером и трубадуром. Из-за налогов он пытался жить в Швейцарии, выдержал год, вернулся со словами: «Я француз, мой город Париж, я могу жить только здесь». В Америке, где он когда-то пытался делать карьеру, но построил лишь дом, его хорошо знают только местные мотогонщики. В Италии его вспоминают лишь из-за романов с итальянскими звездами...

Его бесшабашная, отчаянная, несокрушимая беспечность, его любовные романы со всем миром, его песни про все на свете, галльское самодовольное, но исключительно привлекательное нахальство — это и сделало, наверное, Джонни идолом и иконой. Рок-н-ролл жив, а я уже нет... Или наоборот...

При этом французы не были бы французами, если бы тут же не нарисовали прощальные карикатуры: Джонни с гитарой стучится в Небесные врата и говорит, что теперь будет петь здесь... В субботу на уличной сцене его музыканты впервые играли без него (играли отчаянно и исступленно, как он жил), на сцене на месте Холлидея стояла его гитара, потом они играли в церкви на церемонии отпевания, на Елисейских полях деды утешали внуков, сыновья поддерживали за плечи родителей. Почти на всех были банданы и майки с концертов Джонни. История Франции. 1943-2017.

Светлана СУРЖЕНКО

АНЕКДОТЫ

☺ Семейная жизнь — это когда она примеряет все свои платья перед зеркалом, а у тебя тепло на душе. Ведь ты сидишь в прихожей в пуховике.

☺ — Очень удивляют люди, которые едут зимой в машине в шапке...
— Присмотрись повнимательнее — наверно, они едут с мамой.

☺ Благодаря видеоиграм я понимаю, что если встречаю врагов, значит двигаюсь в верном направлении.

☺ — Извините, вы мне не подскажете, какой в этом году проходной балл в МГИМО?
— 25 тысяч долларов.

☺ — Алло, это секс по телефону?
— Нет, налоговая. Но мы тоже все умеем!

☺ Кто-то написал мелом на асфальте под окнами многоэтажки: «Позвони мне, когда твой уйдет!»
Многие мужики тогда остались дома. Были прибиты полочки, отремонтированы утюги, с детьми сделаны уроки...

☺ — Ребята, давайте поговорим о прекрасном. Вот у тебя, Яша, геморрой есть?
— Нет.
— Вот и прекрасно!

☺ Заходит бизнесмен в офис с группой иностранцев и говорит секретарю:
— Ирочка, мне, пожалуйста, кофе, а этим трем козлам — кефир.
Голос из группы:
— Двум козлам. Я переводчик.

☺ После того как Минобороны России рассекретило приказ 1942 года о «наркомовских 100 граммах», Германия потребовала пересмотреть итоги Второй мировой из-за государственной допинговой программы у русских.

☺ — Выйдешь за меня?
— Конечно, милый, я так долго этого ждала!
— Тогда завтра в 8.00 утра на объекте. Спецовка у Михалыча в каптерке...

☺ Я записался на онлайн-курсы частных детективов. Я перевел им деньги и больше о них ничего не слышал.
Теперь я думаю: или меня обокрали, или это мое первое дело.

☺ — Привет! Извините, я первый день в интернете... Не подскажете, что мне делать?
— Беги!!!

☺ Невеста бросила букет так, чтобы поймать самой. Чем очень насторожила жениха.

☺ — Как сделать так, чтобы голодных и несчастных в мире стало меньше?
— Петрович, сходи пообедай...

☺ Городок у нас небольшой, все друг друга знают. Поэтому слово «анонимных» в названии нашего клуба мы убрали.

☺ Такое впечатление, что цель первого высшего образования — понять, чем ты НЕ хочешь заниматься всю оставшуюся жизнь.

☺ Только в нашей стране могут одновременно увеличиваться продолжительность жизни, смертность и пенсионный возраст.

☺ — Ты что сегодня делаешь?
— Ничего...
— Ты же вчера это делал!
— Я не доделал...

☺ Правительство заявило, что доходы россиян стали повышаться. Подсчитал я свои доходы и понял: оказывается, я не россиянин!

☺ В молодости Трамп не поверил, когда цыганка нагадала, что на старости лет он переедет в бесплатное жилье, которое для него освободит негритянская семья.

☺ — Алло, такси? Вы в столицу Казахстана возите?
— Извините, нет, слишком далеко. Вы представляете, где мы и где Астана?
— Ага, спасибо... Ас-та-на... Шесть букв... Подходит!

СКАНВОРД

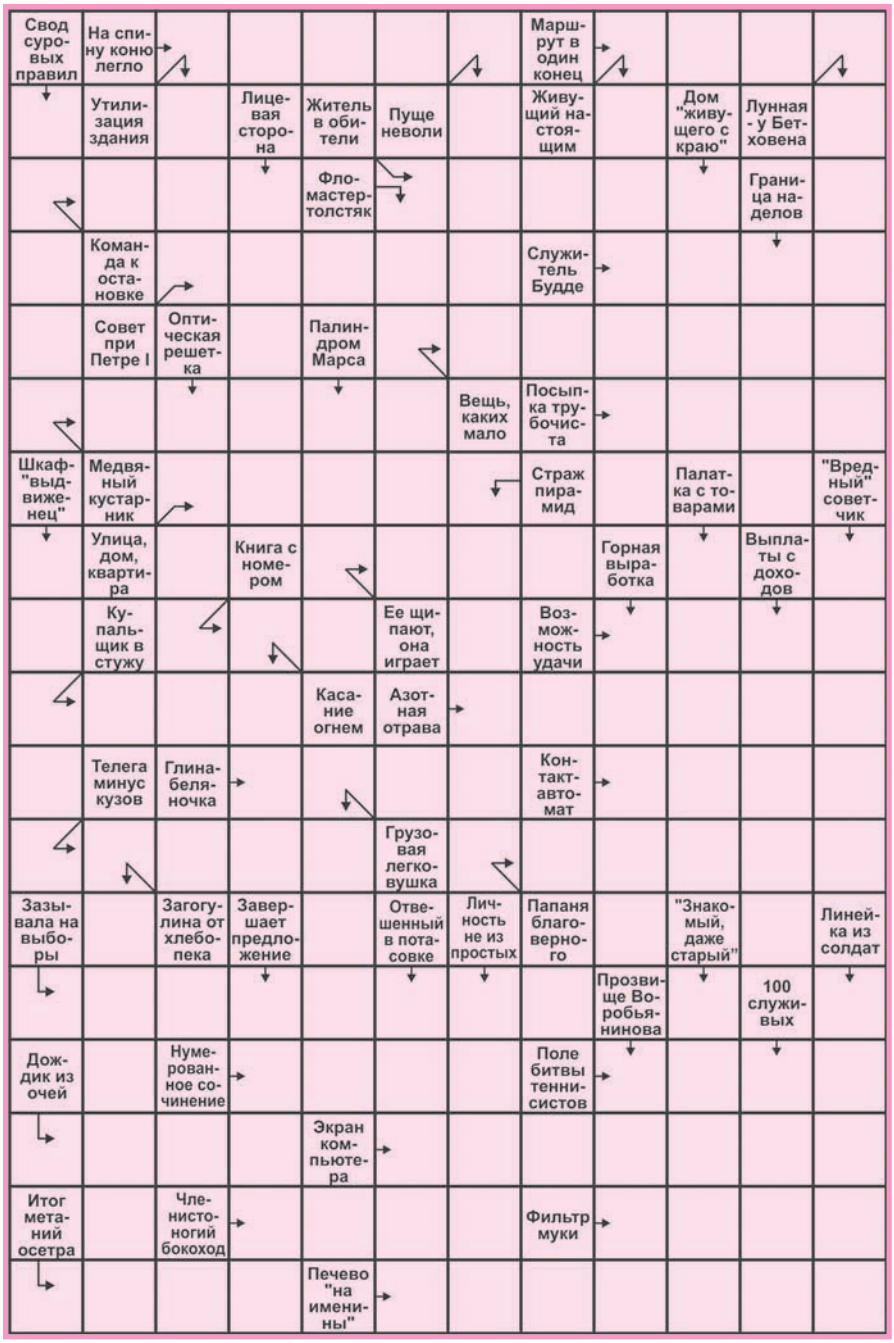

ОТВЕТЫ НА СКАНВОРД ИЗ ПРЕДЫДУЩЕГО НОМЕРА:

По горизонтали: Шлак. Кукан. Шлях. Плацебо. Окапи. Храп. Репа. Грипп. Пассажир. Ядро. Лир. Лукас. Мим. Стека. Автомат. Гриб. Ванна. Кий. Гипс. Ценз. Арал. Дура. Овал. Токката. Гармонь. Оса. Олень. Град.

По вертикали: Ушко. Шляпа. Кипр. Лассо. Крап. Крепеж. Омар. Рагу. Пища. Хиппи. Коридор. Пломба. Лист. Крем. Скат. Роман. Торг. Карп. Герцог. Иван. Ваниль. Изувер. Скальд. Замок. Канат. Роса. Долг. Рана.

КОРОЧЕ ГОВОРЯ

- Те, кто выживет, назовут это старым добрым временем...
- Просто обидно, что люди, которые говорили «не могу без тебя жить», так и не передохли.
- Вот парадокс! Если ты умнее всех, кто это поймет?!
- Не худею и не качаюсь к лету, потому что не вижу смысла иметь идеальное тело с лицом завхоза овощебазы.
- Объявление: «ТЮЗ. Работа. Не волк».
- Перед тем как сказать что-нибудь своей жене, я всегда беру ее руки в свои. Чтобы мне чего-нибудь не прилетело.
- Есть такие решения, после принятия которых тараканы в голове аплодируют стоя!
- Депрессия — это когда просмотр порнофильма заканчивается долгим размышлением о трудной судьбе главной героини.
- Милые девушки, дышите полной грудью — и вам полезно, и нам приятно!
- На челябинских пляжах нашли нарушения, скользкий обледеневший спуск к воде рекомендовано посыпать песком.
- Криминальная сводка: «Два с половиной неизвестных пытались украсть из зоопарка крокодила».

ГЛАВНЫЙ РЕДАКТОР Г.И. САВЕЛЬЕВ

Учредитель и издатель ООО «Конус-Принт». 413100, г. Энгельс, ул. Персидского, 1

Адрес редакции: 413100, г. Энгельс, ул. Персидского, 1

Адрес для корреспонденции: г. Энгельс, ул. Персидского, 1

За содержание текстов частных объявлений и рекламы редакция ответственности не несет.

16+

Цена свободная. Газета распространяется в Саратове и Саратовской области

☒ Материалы, помеченные этим значком, публикуются на правах рекламы Ссылка на «Репортер» обязательна.

Мнение авторов может не совпадать с позицией редакции

Зарегистрирована Управлением Федеральной службы по надзору в сфере связи, информационных технологий и массовых коммуникаций 18 июля 2016 года ПИ № ТУ64-00554

Отпечатано офсетным способом в ООО «Типография №1», г. Саратов, ул. Вишневая, 10.

Подписано в печать 14.12.2017 в 17.00 (по графику — 00.00) Заказ № 5498 Общий тираж 8080 экз.